TEMPO: Bom, com nebulosidade.
TEMPERATURA: Estável.
VENTOS: Quadrante Sul, fracos. Visibilidade boa.
MÁXIMA: 22,6 (Serviço Geográfico do Exército).
MÍNIMA: 13,8 (Santa Teresa).

Diario Carioca

Fundador: J. E. de Macedo Soares

ANO XXXV — N.º 10.567 * * * * * * * * * * RIO DE JANEIRO, TERÇA-FEIRA, 28 DE AGOSTO DE 1962

Dólar nas núvens

No mercado de câmbio, o dólar-papel foi cotado ontem, no fechamento, a 680 cruzeiros, um nôvo recorde de desvalorização da moeda nacional, o qual, segundo se informa nos meios financeiros e cambiais, deverá ser ainda superado nos próximos dias a menos que o ministro da Fazenda, sr. Valter Moreira Sales, no seu retôrno, traga boas notícias e anuncie medidas restritivas à especulação que campeia naquele mercado. Os mesmos círculos adiantam, porém, que tal desvalorização está longe de significar uma perspectiva de crise financeira, resultando apenas de uma injustificável "corrida" às moedas estrangeiras, visando sòmente aos lucros fáceis e imediatos dêsse "comércio".

Lott não vai ser prêso: Nélson pensa igual

Ministro achou boa a fala do marechal

O general Nélson de Melo, ministro da Guerra, leu e gostou da entrevista concedida pelo marechal Lott a um matutino carioca, domingo, na qual o ex-candidato vê na Emenda Constitucional n.º 4 "um vício que só poderá ser sanado pelo plebiscito imediato para restaurar o império da democracia no Brasil".

O ministro da Guerra — segundo expressou uma fonte do seu gabinete — em nenhum momento cogitou de prender o marechal Lott pelos têrmos de sua entrevista, pois de há muito é conhecida do público essa impressão pessoal do marechal Lott sôbre a ilegalidade do Parlamentarismo, votado sob a vigência de um estado de sítio ilegal para evitar uma guerra civil.

INCONSTITUCIONAL

Disse o marechal Lott na entrevista que concedeu ao repórter Derli Barreto, do "Jornal do Brasil", publicada domingo que para evitar mal maior (a guerra civil) o Congresso desobedeceu à proibição tachativa do parágrafo 5.º do artigo 217 da nossa Constituição: "Não se reformará a Constituição na vigência do estado-de-sítio.

Entende o marechal Lott que mesmo sem ser decretado o sítio a situação era de emergência e grave, pois que em dois Estados da Federação, fôrças militares cumprindo determinações dos ministros militares se aprestavam à luta contra os contingentes subordinados ao general Machado Lopes, comandante do III Exército.

Disse o marechal Lott que o único meio capaz de sanar o vício é o plebiscito, pois que numa

(Conclui na 3ª página)

Jango com Brizola

O presidente da República compareceu ao almôço dos trabalhadores em companhia do governador Leonel Brizola que também fêz uso da palavra

Lacerda mandou arquivar processo contra Segadas

Frisando que "nenhum elemento, no processo, pode comprovar, direta ou indiretamente, a acusação formulada contra o ex-chefe de Polícia, Segadas Viana", o governador Carlos Lacerda determinou, ontem, o arquivamento do processo instaurado para apurar denúncias feitas pelo coronel reformado Ardovino Barbosa, no sentido de que existia corrupção na chefia do DESP, com relação ao "jôgo-do-bicho".

Após determinar, que os autos do referido processo fiquem na Assessoria de Imprensa, no Palácio Guanabara, durante dez dias, à disposição dos interessados, para qualquer exame, o chefe do Executivo carioca afirma que "na prática o que se verifica é que o coronel Ardovino não tinha condições para exercer função de confiança, pela leviandade com que se conduziu, emprestando às suas atitudes mero caráter sensacionalista".

A ACUSAÇÃO

O inquérito foi instaurado a 22 de março, pelo governador em exercício Lopo Coelho, a pedido do próprio chefe de polícia acusado. Já na portaria do inquérito, instaurado "para apuração de acusações argüidas contra a chefia de polícia, relativa a subôrno por parte de contraventores do chamado "Jôgo do Bicho", eram designados os componentes da Comissão de Inquérito — os promotores Joel Ferreira Dias e Fabiano de Barros Franco e o delegado Sérgio Brandão Azevedo.

A Comissão de Inquérito, em 35 laudas datilografadas, sugere ao governador o arquivamento do processo.

CONCLUSÕES DA COMISSÃO

— Tudo se resume — afirmou a Comissão — no convencimento que o coronel Ardovino declarou ter a respeito da existência da corrupção. É de ressaltar, aliás, que, ao prestar depoimento, o coronel Ardovino disse, textualmente, ter a certeza moral a cêrca de suas afirmações, o que denota, em oposição à certeza real, o aspecto subjetivo e pessoal da própria alegada certeza. Mas, a convicção dêsse gênero, manifestada pelo coronel, não tem o poder de convencer qualquer outra pessoa, face a precariedade dos fatos e das provas.

(Conclui na 3ª página)

Psssiu...

O sr. Frederico Schmidt, ao embarcar, ontem, para Nova Iorque, no Aeroporto Internacional do Galeão, em viagem de caráter secreto

Por Adilson, juiz chama Didi à ordem

B. HORIZONTE (Da Sucursal) — O juiz de Direito da Comarca de Pedro Leopoldo, Minas Gerais, vai convocar o jogador Didi, do Botafogo, para depor no processo que lhe move sua espôsa Maria do Espírito Santo Pereira (de quem está separado há anos) naquela cidade, pedindo ação de alimentos para o filho do casal (único) Adilson, no próximo mês de setembro.

Advogam a causa de dona Maria, os causídicos mineiros Pedro Servo e Paulo Emílio Viana que requereram a condenação do craque ao pagamento dos alimentos. O juiz Levi Tafalini já determinou a citação do jogador através de carta precatória, oficiando simultâneamente, nesse sentido ao Botafogo e à CBD.

MUITO DINHEIRO

Querem os advogados saber quanto Didi recebeu do clube e da seleção desde maio de 1956 para cobrar-lhe um têrço dêsses ganhos vencidos e vincendos em favor de Adilson. Tudo será computado, inclusive "luvas" contratuais e "bichos". Na petição, dizem os advogados que

(Conclui na 3ª página)

Rumo a Vênus

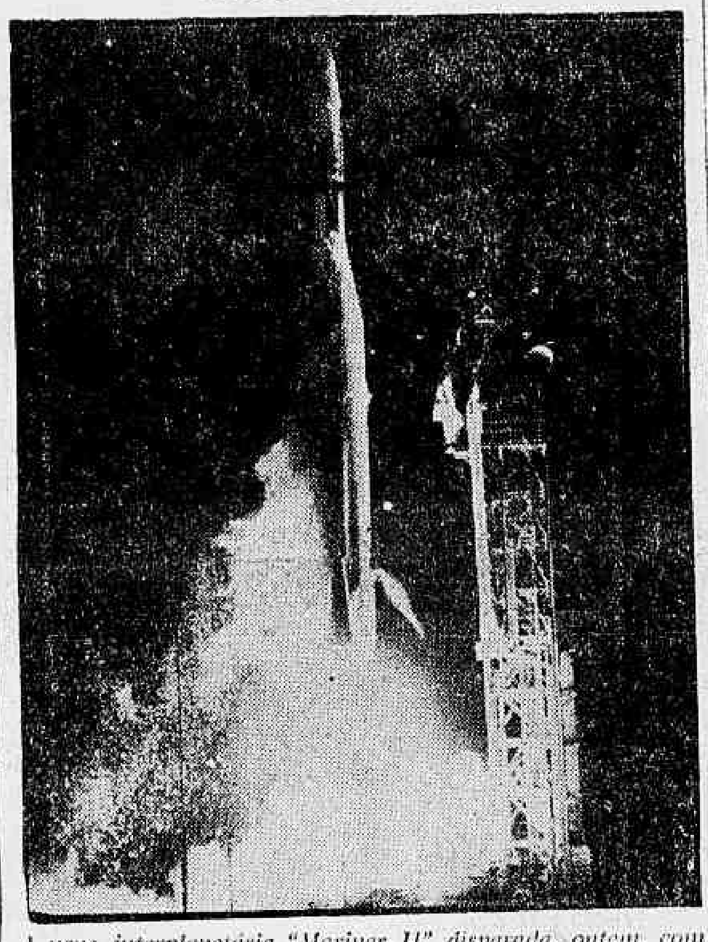

A nave interplanetária "Mariner II" disparada, ontem, com êxito, pelos Estados Unidos, deverá percorrer 1.440.000.000 quilômetros, passando nas proximidades de Vênus dentro de 109 dias, ou seja, a 15 de dezembro vindouro, ocasião em que enviará, através de seus instrumentos, dados científicos que possibilitarão desvender os mistérios daquele planêta. O foguete Atlas-Agena B, que transportou o "Mariner II", é visto acima ao ser disparado em Cabo Cañaveral

Pessoal do cais faz homenagem a Jango

A Federação Nacional dos Portuários homenageou o presidente João Goulart com um almôço que reuniu centenas de trabalhadores da orla marítima, bem como representantes de várias outras entidades de trabalhadores.

A homenagem se deve ao fato do chefe da nação haver atendido, recentemente, as reivindicações das referidas categorias profissionais, inclusive às que lhe facultaram a chamada "Semana Inglêsa", o aumento de 40% (risco de vida) e a elevação do nível de vencimentos dos conferentes.

JANGO AGRADECE

Lembrando sua amizade com a classe portuária, o presidente João Goulart agradeceu o almôço, que — disse — recebia "não como um almôço oferecido ao presidente da República, mas como um encontro entre portuários e um velho amigo".

Lembrando trechos do discurso que pronunciou sábado último durante a homenagem que lhe prestaram os sargentos e suboficiais do Exército, Marinha e Aeronáutica, o sr. João Goulart voltou a reafirmar a sua disposição de lutar por soluções estritamente brasileiras. "O caminho, a estrada que nós vamos seguir — disse — há de ser trilhada e marcada pelas mãos dos brasileiros, com soluções brasileiras, com soluções que atendam aos interêsses do país".

Antes de finalizar seu rápido improviso, o presidente da República afirmou que "espetáculos como êste constituem um estímulo, um confôrto" para os que estão empenhados em reformar as estruturas nacionais para "construir o Brasil que todos nós desejamos e que nossos filhos exigem que seja construído com o nosso trabalho e com o nosso patriotismo.

FALA BRIZOLA

Em sua breve oração, disse o

(Conclui na 3ª página)

Concentração da FFMG

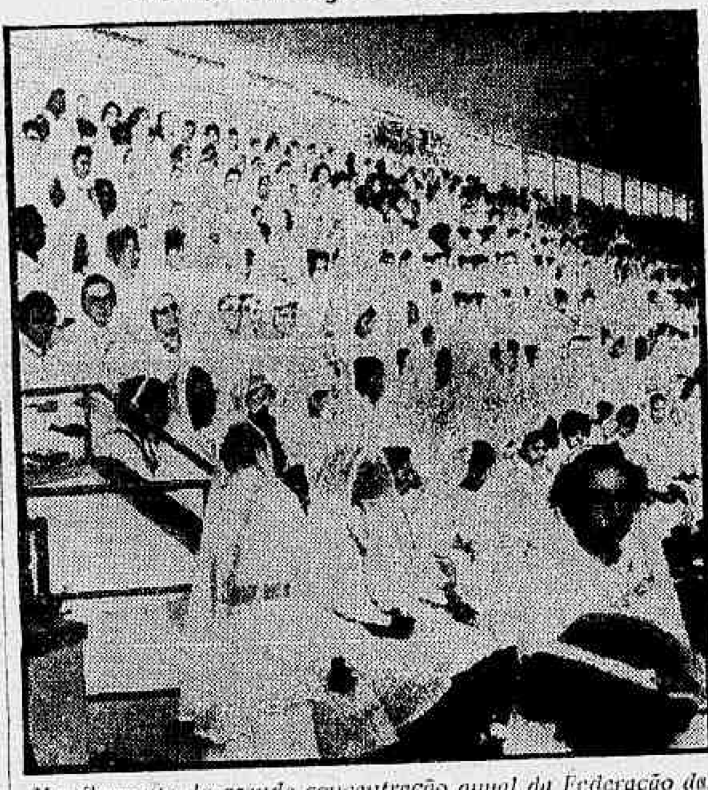

Um flagrante da grande concentração anual da Federação das Filhas de Maria da Guanabara, realizada domingo último nesta capital

JK não se aliará aos que querem desordem

O sr. Augusto Frederico Schmidt disse ontem, ao embarcar no Galeão, com destino a Nova Iorque, ter a convicção de que o sr. Juscelino Kubitschek não se tornará aliado dos que querem a desordem, a pretexto de restabelecer o presidencialismo.

Não creio sequer na hipótese de que o sr. Kubitschek, que lutou cinco anos para consolidar a democracia em nosso país, venha a fazer, agora, o jôgo daqueles que têm posição completamente antagônica aos nossos princípios políticos. Seria renegar e esquecer o seu papel histórico.

CALADO

Indagando sôbre os objetivos de sua viagem, negou-se o sr. Schmidt a prestar esclarecimentos, dizendo, apenas: "Não posso dizer o que vou fazer nos Estados Unidos. Só posso dizer que não vou fazer turismo... porque não é hora de "turistar"; a hora é a de defender êste país da fúria dos assaltados pela loucura e pela estupidez.

Depois de resolver um contratempo surgido na hora do embarque, por haver esquecido a passagem e passaporte em outra valise — esquecimento pelo qual culpou o número excessivo de secretários que tem — continuou o embaixador, comentando aspectos da atual conjuntura política:

"Acredito que o último "round" seja vencido pelo Brasil, que quer sobreviver, derrotando a política da desordem que parece dominar o país. Só temo nesta hora — finalizou — que a inflação, atravessando a barreira do som, jogue por terra as instituições".

Para Senador JURACY MAGALHÃES

Vai contar 'casos' de Liz Taylor

Para coreografar as danças de "Elas Atendem pelo Telefone", que será o nôvo "show" de Carlos Machado no Fred's, chegou ontem ao Rio de Janeiro, o coreógrafo Lennie Dale que trouxe em sua bagagem o bailarino Joe Bennet que também será seu orquestrador.

Amigo íntimo de Elisabeth Taylor, Eddie Fischer e Richard Burton, Lennie Dale trabalhou com a famosa estrêla em Roma, quando coreografou as danças do Filme "Cleópatra", sendo testemunha ocular das cenas ciúmes que ocorreram entre Liz, o marido e o "outro".

MAIS PREMIADO

Além do seu cartel próprio, Lennie foi assistente de Jeromy Robins em "West Side Story", o filme mais premiado de 1962 nos Estados Unidos da América.

No "show" de Ed Sullivan irradiado de costa a costa daquele país Lennie é o principal bailarino.

Coreógrafo

Lennie Dale chegou ontem acompanhado do orquestrador Joe Bennet e seu cachimbo

Vão a leilão as jóias do sírio do DC-8: 29 milhões

As pedras preciosas (no valor de Cr$ 29 milhões) encontradas em poder do sírio Nagib El-Awar, uma das vítimas do DC-8 sinistrado no Aeroporto do Galeão, "não são consideradas contrabando e sim infração de leis e regulamentos". Esta informação foi prestada por um porta-voz autorizado da Alfândega, no Galeão, adiantando, ainda, que as pedras, ao contrário do que vem sendo anunciado, não serão devolvidas à família da vítima, e sim leiloadas.

Os homens-rãs da Marinha continuam realizando estudos no interior da jatonave submersa, para que possam ser aplicados os balões de nailon que serão inflados para ajudar a retirar o aparelho inteiro. Grande quantidade de volumes continua sendo retirado do bôjo do avião ficando em poder das autoridades da Aeronáutica.

(Conclui na 3ª página)

A direção do *Diario Carioca*

Assume hoje a presidência da S. A. DIARIO CARIOCA, o sr. Danton Jobim, diretor vice-presidente.

O nosso querido companheiro Arnon de Mello, que detinha a maioria das ações desta sociedade, a transferirá, hoje, ao sr. Danton Jobim e a um grupo por êle organizado, deixando, conseqüentemente, o cargo de presidente.

Ao despedir-se de seus colegas desta fôlha, manifestou o sr. Arnon de Mello, sua satisfação por passar o contrôle da emprêsa a um velho companheiro e amigo.

Continuarão nos seus postos como diretor-gerente e diretor-comercial, os srs. Ulisses Marinho e Zélio Valverde.

EUA avançam rumo a Vênus com 'Mariner II'

CABO CANAVERAL — Avança em direção a Vênus a uma velocidade de 41 mil km por hora, a aeronave norte-americana "Mariner II", cuja chegada àquele planêta está prevista para daqui a três meses e meio.

Um poderoso foguete "Atlas-Agena B" elevou o "Mariner II", de Cabo Canaveral, às 5,53 horas, tempo GMT. Em menos de meia hora, o foguete colocou a aeronave numa trajetória interplanetária. A mesmo técnica será usada no envio de veículos tripulados à Lua, em fins do atual decênio.

ÊRRO DE DIREÇÃO

Cientistas da Direção Nacional de Aeronáutica e Espaço (DNAE) calculara que, nas condições atuais, o "MARINER II" chegará a umas 600.000 milhas (960 quilômetros aproximadamente) de Vênus. Os técnicos explicaram que um pequeno, porém significativo, êrro de

(Conclui na 3ª página)

"SÃO PAULO"
COMPANHIA NACIONAL DE SEGUROS DE VIDA
DIRETORES:
Dr. José Maria Whitaker
Dr. José Carlos de Macedo Soares
Dr. Firmino Antônio Whitaker
Sucursal do RIO DE JANEIRO — Av. Rio Branco, 173 — 10.º andar — Sede: Rua 15 de Novembro, 324 — SÃO PAULO

Em decadência

Afirmando existir uma crise no abstracionismo, bem como o retôrno da pintura figurativa no Velho Mundo, regressou, domingo último, procedente de Moscou, o pintor Di Cavalcanti, após ter participado no Congresso pela Paz, realizado na capital soviética. Acrescentou, na ocasião, que voltará à Europa, em 1963, a fim de montar duas exposições de suas obras, sendo uma em Paris e outra em Bonn, frisando que "serão mostras retrospectivas às quais juntarei algumas telas novas que pretendo pintar em Paris, brevemente"

"O SANTO DO BRASIL"

Cardeal concita povo a orar pró-Anchieta

Na cerimônia de encerramento da concentração anual das Filhas de Maria do E. da Guanabara, realizada domingo último nesta Capital, o cardeal d. Jaime de Barros Câmara concitou os católicos do Brasil a participarem de uma campanha nacional de orações, visando a canonização do padre José de Anchieta.

Durante aquela concentração, que congregou no Clube Municipal a maior parte das doze mil filiadas da FFMG, usaram ainda da palavra monsenhor Leovegildo Franca e a ministra Dulce Magalhães, diretores da Federação das Filhas de Maria, que enalteceram o sentido cívico-religioso do movimento promovido pelo DIARIO CARIOCA em todo o território nacional.

CONCENTRAÇÃO ANUAL DAS FILHAS DE MARIA

Realizou-se domingo último no Clube Municipal, sito na Rua Hadock Lôbo, 266, a cerimônia do encerramento da concentração geral das Filhas de Maria do Rio de Janeiro. Milhares de môças provenientes de tôdas as paróquias e igrejas da Guanabara lotaram completamente as dependências do vasto "ginasium" da sede social dos servidores do Estado.

Com a chegada do cardeal-arcebispo do Rio de Janeiro, iniciou-se o desfile das bandeiras de tôdas as paróquias e igrejas da GB, onde se congregam as Filhas de Maria.

VELHA ASPIRAÇÃO

Usou inicialmente da palavra monsenhor Leovegildo Franca, que falou sôbre a oportunidade da iniciativa do DIARIO CARIOCA ao promover a canonização de Anchieta para o IV Centenário da cidade, dizendo ainda que a campanha desenvolvida pelo jornal vinha ao encontro de uma velha aspiração da Federação que a ela aderia de todo o coração.

MILAGRE DE ANCHIETA

Elogiando, por sua vez, a campanha Anchieta desenvolvida pelo DC, a ministra Dulce Magalhães exortou as Filhas de Maria a orarem a Deus pela canonização do Santo do Brasil.

— Anchieta — disse d. Dulce Magalhães a certa altura da sua alocução —, quando vivo na terra, fêz o milagre de manter coeso o Brasil que se encontrava diante de uma invasão estrangeira. Praza agora a Deus que o Padre Anchieta possa livrar o nosso país da invasão solerte dos inimigos de Deus, da Pátria, da Religião e da Família.

A PALAVRA DO CARDEAL

A seguir, o cardeal d. Jaime Câmara discorreu longamente sôbre a campanha Pró-Canonização de Anchieta, explicando a tôdas as congregações que data de 1736 o reconhecimento do Vaticano das vir-

(Conclui na 3ª página)

Brizola vetado por ser parente de Jango

Alegando que o governador Leonel Brizola é parente do presidente da República e que é inconstitucional a sua candidatura a deputado federal pela Guanabara, os advogados Luís Mendes de Morais e Vítor do Espírito Santo ofereceram impugnação de sua candidatura ao Tribunal Regional do Estado da Guanabara.

Sábado passado foi pedido o registro da candidatura do sr. Leonel Brizola pela Aliança Trabalhista-Socialista e, de acôrdo com a Lei Eleitoral os dois advogados, dentro das 24 horas exigidas, ofereceram a impugnação, juntando farta documentação de acôrdo com o art. 140 da Constituição.

O REQUERIMENTO

Sustentam em seu requerimento os advogados Luís Mendes de Moraes e Vitor do Espírito Santo, que os parentes afins do Presidente da República são inelegíveis, apresentando farta Jurisprudência sôbre a matéria.

"Recentemente — dizem — respondendo a uma consulta que versava precisamente sôbre o art. 140, a Justiça Eleitoral decidiu pela inelegibilidade de um irmão do governador de Santa Catarina, deputado

(Conclui na 3ª página)

URSS fêz explodir nôvo artefato nuclear de 14 a 15 mil megatons

EUA acusam URSS de atrocidades em Berlim

BERLIM e WASHINGTON — Os Estados Unidos acusam a União Soviética de tolerar as "atrocidades" da polícia comunista na linha divisória berlinense, convidando Moscou a realizar conversações quatripartites para impedir novos choques na "muralha" de Berlim.

Em nota entregue ao Kremlin, o govêrno norte-americano atribui a atual tensão em Berlim à construção do "muro" e à "crueldade da polícia do setor soviético de Berlim".

REJEITADAS AS ACUSAÇÕES

Os Estados Unidos rejeitaram as acusações soviéticas do dia 24 passado, sôbre pretensas "provocações" e "atos hostis de berlinenses ocidentais contra soldados e diplomatas russos".

INDIGNAÇÃO

A nota ressalta que a população ocidental demonstrou sua indignação pela criminosa morte a tiros de um "inocente indefeso", dia 17 de agôsto (Peter Fecheter) e de outro fugitivo dia 23 (Hans Dieas), acentuando que Fechter morreu "sem que lhe fôsse concedida qualquer ajuda médica elementar" — realça a nota.

POLICIAL FOGE

Ao mesmo tempo outro telegrama informa que esta manhã chegou a Berlim Ocidental um policial popular da Alemanha Oriental, atravessando sem ser notado a fronteira entre Este e Oeste.

O policial se apresentou, com seu uniforme e armas, ao Departamento de Refugiados. (DPA TRP).

Colombianos assassinados por bandoleiros

CALI (Colômbia) — O govêrno departamental expediu, hoje, comunicado oficial confirmando que bandoleiros armados assassinaram, ontem, 24 pessoas que viajavam entre os municípios de Obando e Toro, situados nas proximidades de Cartago, cidade setentrional da Província de Valle, na zona ocidental de Coloma.

Segundo o comunicado, um grupod e uns dez bandoleiros, que trajavam uniformes militares e estava armados de fuzis, mataram 18 homens e 6 mulheres que formavam um grupo de excursionistas.

VITIMAS

As vítimas regressavam de Obando, onde haviam assistido a um festival popular e se dirigiam a Toro.

DECISÃO

As fôrças do Exército e da Polícia estão no encalço dos bandoleiros desde ontem à noite. O govêrno reiterou sua "decisão indeclinável de lutar contra os malfeitores".

MATANÇA

O grupo do bandoleiro Conrado Salazar e apontado como autor da matança. (UPI-DC)

Gestões para pôr fim a essas experiências

UPPSALA e WASHINGTON — A União Soviética fêz explodir outro artefato nuclear de uma intensidade de 14 a 15 megatons (14.000.000 a 15.000.000 toneladas de TNT), em uma das provas provas mais poderosas da série atual, segundo informou hoje o Instituto Sismológico de Uppsala.

Acredita-se que esta explosão nuclear foi a oitava da nova série russa que começou em princípios dêste mês. Teve lugar nos campos da Nova Zembla, no Ártico soviético.

VEM DIMINUINDO

Os cientistas do Instituto registraram várias explosões, porém assinalaram que a Comissão de Energia Atômica dos Estados Unidos (CEA) anunciou haver registrado outra explosão na Sibéria Central, cuja intensidade foi muito pequena para os instrumentos Uppsala.

A série atual de provas russas começou com uma explosão de 40 negatons (40.000.000 de toneladas de TNT). Sábado último a União Soviética fêz explodir dois artefatos, de nove e onze megatons de intensidade, respectivamente.

GESTÕES

O presidente John F. Kennedy e o primeiro-ministro britânico Harold Machillan propuseram hoje um nôvo "primeiro passo", com vistas à proscrição das provas nucleares, que permitiria anular a insistência com respeito às inspeções em relação com as experências na atmosfera sob a água ou no espaço sideral.

A nova proposição prevê a proibição de tôdas as provas nucleares, salvo as subterrâneas.

Os Estados Unidos e a Grã-Bretanha afirmam, não obstante, que deverão ser autorizadas as inspeções "in loco" para determinar se foram realizadas experiências subterrâneas.

O plano anglo-norte-americano foi apresentado hoje à consideração da Conferência de Desarmamento, que, com a assistência de 17 países, se realiza em Genebra.

Fontes Ocidentais indicaram que a primeira reação soviética foi "fria", mas que a URSS não rejeitou o projeto de tratado. (UPI-DC).

Continuam as greves na Argentina

BUENOS AIRES — A greve dos funcionários dos Correios e Telégrafos entrou, hoje, em seu terceira dia, calculando-se que não comparecem ao trabalho uns 45.000 funcionários.

Calcula-se que os Correios estão com umas 300.000 cartas e telegramas para distribuir.

FRIGORIFICOS

Entrementes, uns 30.000 trabalhadores dos nove principais frigoríficos da Argentina mantinham sua greve pelo décimo-sétimo dia consecutivo e uns 20.000 trabalhadores de estabelecimentos menores da indústria da carne projetam realizar uma greve apoiando os primeiros, ainda no curso desta semana.

GRÁFICOS

Ao mesmo tempo, nôvo telegrama informava que Buenos Aires amanheceu hoje, novamente, sem jornal, no quarto dia de greve geral dos correios.

Também o pessoal gráfico se declarou em greve de 24 horas, para protestar contra a retirada de direitos ao seu Sindicato. (UPI-DPA-TRP-DC)

Índia quer resposta da China sôbre fronteiras

NOVA DELHI — A Índia aguarda com impaciência a resposta de Pequim à oferta indiana de se iniciar novos diálogos destinados a suavizar a tensão do conflito fronteiriço sino-indiano.

Até o momento a China comunista se mantém em silêncio, acreditando-se que Pequim não tem muito interêsse em tais diálogos.

NEHRU GANHA TEMPO

Círculos oficiais da capital indiana acreditam que Nehru pretende principalmente ganhar tempo, já que faltam poucas semanas para a queda das primeiras nevadas no Ladack Oriental, o que obrigará ambos os bandos a evacuarem vários de seus postos avançados, ante a impossibilidade de continuar os abastecimentos.

POSIÇÃO

Atualmente, os chineses, que cercam os postos avançados indianos do Vale do Rio Galwan, se montém a várias centenas de metros de distância, sem prejudicar os abastecimentos aéreos dos soldados indianos.

Instituto dos Industriários

SERVIÇO DE APROVISIONAMENTO
DEPARTAMENTO DE ASSISTÊNCIA MÉDICA

CONCORRÊNCIA PÚBLICA — DMAP — 40-62
(COLCHÃO DE MOLA E FÔRRO PLÁSTICO)

1 — Faço saber aos interessados que no "Diário Oficial" do Estado da Guanabara de 17 de agôsto de 1962, págs. 18.690, foi publicado o Edital da Concorrência Pública — DMAP — 40-62 referente ao fornecimento de colchões de mola e fôrro plástico para o Hospital Juscelino Kubitschek de Oliveira, em Brasília.

2 — As propostas deverão ser encaminhadas à Seção de Compras do DAM, na Avenida Rio Branco, 124 — 9.º andar — Rio de Janeiro — até às 16 horas do dia 3 de setembro de 1962, quando se dará o encerramento da aludida concorrência.

DORA EDNA NELLI PINTO
Chefe da Seção de Compras

De Gaulle chega de surprêsa a Paris

PARIS — O presidente Charles De Gaulle chegou hoje inopinadamente a Paris, sob a proteção de milhares de receiosos guardas de segurança bem armados.

Contudo, a polícia aparentemente não realizou grandes progressos na busca aos comandos que estiveram a ponto de metralhar o presidente na emboscada que lhe prepararam quarta-feira última.

ITINERARIO

De Gaulle e sua espôsa, desembarcando no aeroporto militar de Villacoublay, a uns 16 quilômetros ao sul da capital, entraram em Paris repetindo o itinerário da noite da emboscada.

PROTEÇÃO

Foi extraordinário o número de policiais mobilizados para protegê-lo: um dos maiores já registrados em Paris, executando-se os casos de visitas de chefes de Estado estrangeiros.

Súmula Capixaba

Candidatura Ademar provoca crise no PSD

VITORIA — Porque a maioria dos candidatos a deputado do partido vem propagando abertamente a candidatura do professor Ademar Martins à vice-governança do Estado, uma ameaça de crise ronda o PSD. É que esta agremiação firmou aliança com o PTN para as próximas eleições, que apontou o nome do sr. Moacir Brotas, prefeito de Colatina, para o pôsto, para o acôrdo que não vêm cumprindo.

Com a surgimento do nome do antigo subchefe do Gabinete Civil da Presidência da República a grande maioria dos chefes políticos pessedistas largou na estrada os compromissos assumidos pela cúpula partidária em favor do nome do sr Brotas e a entrada do MTR no esquema de fôrças que apóia a candidatura do banqueiro Jones Neves veio a propiciar que mais se acentuassem as divergências em relação ao apoio ao cargo de vice, uma vez que foi a agremiação do sr. Ferrari, em aliança com o PDC, que lançou a candidatura Ademar.

Como seus membros integram a caravana PSD-PTN nas viagens e desenvolvem intensas atividades em favor da causa do sr. Ademar Martins, a êles se juntam deputados estaduais e federais pessedistas, fato que vem contrariando sobremodo a direção petenista, que teria até recebido uma comunicação enérgica do chefe do Executivo colatinense, solicitando intervenção para acabar com a sabotagem do PSD ao seu nome.

FALECEU DEPUTADO

Acometido por um mal-estar súbito e levado às pressas para à Casa de Saúde da Associação dos Funcionários Públicos do ES, faleceu ao dar entrada em suas dependências o deputado estadual Evaldo Ribeiro de Castro O extinto era natural de Mimoso do Sul, município que vinha representando no Palácio «Domingos Martins» por duas legislaturas seguidas. O seu passamento ocorreu têrça-feira, tendo sido o sepultamento realizado em sua própria cidade, após ficar exposto o seu corpo, por algum tempo à visitação pública na Assembléia Legislativa. O sr. Ribeiro de Castro foi, durante muitos anos secretário da Câmara dos Deputados e a sua origem era bastante humilde. Pertencia à bancada do Partido Trabalhista Brasileiro e pretendia conservar seu mandato de deputado, estando empenhado na reeleição. Ao seu sepultamento estiveram presentes altas autoridades, inclusive o secretário particular do governador do Estado, representando-o.

LUCROS PARA O VALE

O governador de Minas Gerais acaba de solicitar, através de rádio enviado ao presidente da República a imediata aplicação de parte de lucros da Companhia Vale do Rio Doce no desenvolvimento da Zona do Rio Doce. A medida é sugerida por intermédio da formação de um fundo de melhoramento e desenvolvimento da referida região, a ser aplicado de acôrdo com os governos mineiro e capixaba, através de projeto que, em conjunto, os dois elaborarão. E para fazê-lo, deverão os chefes dos Executivos citados preocuparem-se com o artigo 41 dos Estatutos da CVRD, e em sua justificativa ao primeiro mandatário do país, o sr. Magalhães Pinto argumenta ser a proposta do maior interêsse econômico e social para a Zona do Rio Doce, uma vez que serão devidamente exploradas, mediante o esfôrço planejado, de Minas e Espírito Santo, as potencialidades nela existentes.

DIVERSAS

Com o falecimento do deputado Evaldo Ribeiro de Castro deverá assumir o mandato um outro representante de Mimoso do Sul: trata-se do sr. Eli Junqueira, bastante ligado por laços de amizade ao extinto. • Exibe-se, hoje e amanhã, na cidade, uma equipe de basquetebol integrada por rapazes paralíticos. A promoção reverterá em benefício da campanha em favor da criança retardada. • A professôra Nórdia de Luna Freire, da Escola de Belas Artes, realizou, domingo, uma aplaudida conferência, na Aliança Francêsa, sôbre pintura na terra de Debussy. • A Secretaria da Faculdade de Direito do ES está chamando a atenção dos seus alunos que desejem realizar um período de aprimoramento na Grã-Bretanha, que já está de posse de tôdas as informações necessárias aos interessados. As bôlsas de estudos serão fornecidas aos capixabas pela CAPES. • O sr. Francisco Lacerda de Aguiar (Chiquinho), candidato da Coligação Democrática ao govêrno do Estado, fêz uma rápida interrupção em seu programa de visitas pelos municípios capixabas, para dirigir-se até Colatina, a fim de participar das comemorações que lá se realizaram relativas ao dia do lugar. Posteriormente, retornou a Aracruz, onde se encontrava. • Passou pela cidade o andarilho americano David Fuyn, dirigindo-se ao Sul. • Realiza-se no próximo dia 8 a festa com a qual o colunista social Hélio Dórea apontará os «10 brotos» de 62 da capital. O acontecimento está marcado para os salões do aristocrático Clube Vitória. • Não foi muito bem recebida, no seio da classe universitária, a resolução que adiantam ter sido adotada pelo Forum dos Reitores. Os capixabas não gostaram de terem os responsáveis pelas diversas universidades do país acordado em marcar sòmente uma prova para o corrente ano. Conforme pôde a reportagem do DC observar, em contato com vários estudantes, os mesmos queriam a extensão do ano letivo, mas com a realização de dois exames. • Os bancários da cidade também vão eleger a sua rainha. A festa se dará a 8 de setembro, no Saldanha da Gama. • Por volta das 19 horas de quinta-feira, chegou à cidade o embaixador do Japão S Exa. veio para atender a um convite da Companhia Vale do Rio Doce e conheceu tôdas as suas instalações portuárias para o embarque e desembarque de minérios. O legado nipônico procedia de Itabira, onde viu a extração de ferro das jazidas da CVRD, e regressou, ontem, à Guanabara. (De Marilio Cabral Perpétuo, correspondente do DC).

ESPORTIVAS

Exibindo-se em Colatina, por ocasião dos festejos comemorativos do dia do lugar, a representação do Rio Branco, da capital conseguiu superar o onze local do UACEC pelo escore mínimo. A partida não conseguiu agradar ao enorme público presente, em virtude da fragilidade de ambas as representações, apáticas e desinteressadas pelo placar. • O cartaz futebolístico da cidade assinala para hoje o prélio que entre si travarão as equipes do Vitória e do União. Se bem que franco favorito do encontro, os alvianis poderão encontrar séria resistência por parte dos «candangos», que não estão dispostos a empunhar a lanterna do certame citadino. • O caso criado pela transferência do avante Ciro, do Santo Antônio para o Rio Branco, continua a agitar os bastidores esportivos capixabas. Recorde-se que o jogador assinou contrato com o alvinegro quando já se havia comprometido com os antoninos, que guarda na gaveta um compromisso do craque. O «affaire» está na dependência do pronunciamento do Superior Tribunal de Justiça da Confederação Brasileira de Desportos, que deveria ter-se reunido para apreciá-lo, ontem • Falando à reportagem esportiva do DC, o sr. Salvador Costa, presidente do Vitória F. C. afirmou propósitos de ver, até o final da temporada, a sua equipe bem classificada, na ponta da tabela O sr. Costa tem incrementado tôdas as atividades vitorienses e dado um extraordinário impulso ao sonho de todo alvianil — a construção de sua própria praça de esportes.

Recuperação...

(Conclusão da 10.a pág.)

com objetivos manufaturados ou outros serviços que êle pudesse fazer sòzinho, sem depender inicialmente de um patrão. Aos poucos sua recuperação se tornaria evidente, e os patrões não teriam o menor receio de admiti-lo" — explicou o sr. Moisés. O homem que viveu numa penitenciária perdeu a liberdade porque não foi capaz de mantê-la. Só assim dar-lhe-íamos meios para reconquistá-la" — acentuou.

O CURSO

O Curso de Auxiliar de Serviços Médico-Hospitalares, criado há dois anos pelo médico Moisés Benoliel, formou em outubro do ano passado a sua primeira turma, com treze alunos. O diretor da Penitenciária Lemos de Brito determinou que atualmente só poderão trabalhar no hospital da referida casa, os alunos e ex-alunos dêsse curso. Também não poderão ser, os pertencentes ao curso, transferidos para outra penitenciária. No convite da turma a que nos referimos, vimos o nome de um presidiário há poucos anos condenado pelo rapto de uma criança, e agora seguindo o caminho da plena recuperação.

O sr. Moisés Benoliel referiu-se a um movimento iniciado por um interno com a finalidade de legalizar-se o curso. A diretoria da penitenciária deu parecer favorável, e estão sendo feitos entendimentos para que a pretenção seja concretizada.

Finalizando, o sr. Moisés disse que "gostaria que fôsse levado em consideração, pelo juiz da 20a. Vara Cível e pelo Conselho Penitenciário, para os casos de livramento condicional, o fato do requerente ser estudante ou ex-estudante da prisão".

INSTITUTO DO AÇÚCAR E DO ÁLCOOL
VENDA DE SACARINA

AVISO N.º 51

O Instituto do Açúcar e do Álcool comunica que aceitará propostas firmes para a venda de 150.000 (cento e cinquenta mil) sacos de juta, usados, residual de embarques de açúcar a granel, armazenados em Recife — Pernambuco, nas condições constantes do Aviso n. 40, de 8-5-62, em lotes mínimos de 10.000 (dez mil) sacos.

Na mesma data e nas mesmas condições serão postos à venda 50.000 (cinquenta mil) sacos de juta em lotes mínimos de 5.000 (cinco mil) sacos em Recife — Pernambuco.

As propostas deverão ser entregues em envelopes fechados, às 16 (dezesseis) horas, do dia 31 do corrente, na Divisão de Exportação do I. A. A., Praça 15 de Novembro, 38-A — 6º andar, no Rio de Janeiro (GB).

Quaisquer outras informações serão prestadas no enderêço acima, ou na Delegacia Regional do Instituto, na Avenida Dantas Barreto, 324 — Recife — Pernambuco.

Rio de Janeiro, 27 de agôsto de 1962.

Francisco Watson
Diretor da Div. de Exportação

MENOS REMÉDIO MAIS CIÊNCIA

Muitos doentes não se curam das enfermidades apesar de medicação bem indicada Nestes casos o insucesso é atribuido a uma deficiência nos processos de defesa orgânica — Leia o livro O PODER CURATIVO DO SANGUE distribuido na Clínica Dr. Olivio Martins das 14 às 19 horas, na Av 13 de Maio n. 13 — Ed. Municipal — 19.º andar Gr 1.904 — Remessa pelo CORREIO mediante o envio de Cr$ 30,00

QUANTAS VÊZES?

Escreva para a TV-Rio dizendo quantas vêzes o CHACRINHA vai buzinar durante o programa da próxima QUARTA-FEIRA às 20 hs. no CANAL 13 e ganhe

muitos cruzeiros

NÃO HAVENDO ACERTADORES O PRÊMIO FICARÁ ACUMULADO.

TV-RIO canal 13

* PYREX é marca de Indústria e comércio, registrada e de uso exclusivo da Corning Glass Works, U.S.A., e de sua associada no Brasil, a Cia. Vidraria Santa Marina.

PRODUTO DA **CIA. VIDRARIA SANTA MARINA**
CAIXA POSTAL 2931 — SÃO PAULO

Conclusões da Primeira Página

Lacerda . . .

ACRESCENTA O RELATÓRIO

De resto, para formar a convicção do julgador, não tem interêsse a opinião pessoal da testemunha, que deve apenas relatar fatos objetivos percebidos, abstendo-se de emitir apreciações e de tirar ilações. Todavia, no domínio dos fatos comprovados, o próprio cel. Ardovino tinha a consciência de nada possuir, quando declarou que precisava colhêr melhores provas, para formular suas acusações, afinal extemporâneamente feitas.

Do mesmo ponto de vista, participava o cel. Gustavo Borges, ao aconselhar o cel. Ardovino a obter outras provas, antes de levar os fatos ao conhecimento do governador. Nada de mais positivo, no entanto, foi conseguido".

Conclui a Comissão de Inquérito: Em face do que quanto foi exposto, a Comissão de Inquérito não tem provas para concluir que houvesse corrupção na Chefia de polícia, decorrente de subôrno por parte dos contraventores do chamado "jôgo do bicho". E, diante de tal circunstância, bem como solução adequada, o arquivamento do inquérito, ora sugerido".

DESPACHO DO GOVERNADOR

Em seu despacho, diz o governador Carlos Lacerda:

"A Comissão de Inquérito Administrativo, instituída, a pedido do senhor Segadas Viana, pela Portaria nº 207, de 22 de março de 1962, apresenta-me longo e fundamentado relatório que conclui propondo o arquivamento do processo.

Integrada por dois promotores e um delegado, todos de ilibada reputação, a Comissão não tinha por objetivo apurar a procedência das acusações que o coronel Ardovino Barbosa fizera ao ex-chefe de Polícia: prática do delito de corrupção passiva, deixando-se subornar por contraventores em troca de tolerância policial ao "jôgo do bicho".

Ao prestar o seu depoimento — fls. 9/13v do processo — o acusador afirmou, categòricamente, que tinha "certeza moral" do que o senhor Segadas Viana recebia dos contraventores, mensal, Cr$ 1.400.000,00 (um milhão e quatrocentos mil cruzeiros), através do sr. Francisco Samuto, para que a Polícia não reprimisse o "jôgo do bicho". Acrescentou que não tinha, ainda, PROVAS CONCRETAS para oferecer, razão pela qual solicitava à Comissão fôsse ouvido, em nova oportunidade, quando esperaria estar em condições de comprovar, OBJETIVAMENTE, as suas afirmações. (fls. 9 do processo).

Diante dos têrmos em que se colocava a acusação, procurou a Comissão obter informações que permitissem um juízo seguro sôbre o assunto. Foram ouvidos, sucessivamente, o delegado João Jacinto da Silva Júnior (fls. 26/28), o coronel Gustavo Borges (fls. 29/29v), o delegado Rui Aciôli Tenório (fls. 36/40v.), o meritíssimo Juiz de Direito Valdir de Abreu (fls. 44/46v.), a sra. Teófila Freire (fls. 51/52), o sr. José de Segadas Viana (fls. 58/66), o sr. Francisco Samuto (fls. 67/69) e o capitão do Exército Ivo Limoeiro (fls. 102/105).

Apesar do cuidado com que os depoimentos foram tomados, nenhum dêles trouxe elementos que comprovassem a gravíssima imputação: ninguém confirmou a existência do dinheiro, pois ninguém vira o sr. Francisco Samuto com o pacote côr-de-rosa a que aludira o coronel Ardovino Barbosa, ninguém mencionou qualquer circunstância capaz de corroborar a denúncia do acusador.

Por sua vez, foi o referido coronel reformado, Ardovino Barbosa, alvo de acusações igualmente infamantes. Não se defendeu com o mesmo vigor com que acusou. Mas, na minha ausência eventual, não se pejou de provocar escândalo por motivos bem diversos dos que foram de início alegados, e que, afinal, se tornaram também público, de modo desairoso para o acusador.

Foi ouvido, pela segunda vez, o coronel Ardovino Barbosa que, no seu primeiro depoimento, tomado no dia 4 de abril, surpreendentemente, embora advertido pela Comissão de Inquérito, afirmou que nada mais tinha a declarar sôbre o assunto pois "não tinha qualquer propósito de promover a instauração de processo criminal contra quem quer que seja" (depoimento de fls. 56).

Sòmente apurou a Comissão, através dos depoimentos, que a repressão ao "jôgo do bicho" não se fazia com a necessária eficiência. Quanto à responsabilidade penal e pessoal do sr. Segadas Viana, não existe, no processo, qualquer elemento que, direta ou indiretamente, possa comprovar a acusação contra êle argüida. O seu único acusador não só não indicou as provas que tinha, como se recusou, no seu segundo depoimento, a dizer qualquer palavra sôbre o assunto. Não pode, o Govêrno, sob pena de incorrer em grave falta, dar prosseguimento ao inquérito SEM PROVAS CONCRETAS contra o acusado, o ex-chefe de Polícia, sr. Sagadas Viana.

Na prática, o que se verifica é que o coronel Ardovino Barbosa não tinha condições para exercer função de confiança, pela leviandade com que se conduziu, emprestando às suas atitudes mero caráter sensacionalista.

Fiquem os autos à disposição de quem queira examiná-los, pelo prazo de dez dias.

Arquive-se. Rio de Janeiro, 21 de agôsto de 1962. — Ass.) Carlos Lacerda."

EUA avançam . . .

direção [illegible] praticamente causado por uma [illegible] do foguete do espaço [illegible] diminuiu as chances de que o "Mariner II" chegasse a [illegible] 16 mil quilômetros, respectivamente [illegible]

Apesar dêsse inconveniente, o disparo feito hoje constitui um dos mais espetaculares triunfos conseguidos pelos Estados Unidos na exploração do espaço. O mais perto que um projétil norte-americano chegou de planeta foi de 8 milhões de milhas (12.8000.000 quilômetros), distância a que se colocou de Vênus o "Pioner V", disparado em março de 1960.

O observatório Jodrell Bank estabeleceu contato radiotelegráfico com o "Mariner II" artefato lançado essa manhã pelos Estados Unidos, em direção a Vênus. Um porta-voz do Observatório anunciou que o contato teve lugar às 9 horas, Hora de Brasília, enquanto o "Mariner II" cruzava o horizonte. Utilizou-se um radiotelescópio de 76 metros.

ÓRBITA DO SOL

O "Mariner II" deverá viajar 288 milhões de quilômetros através do espaço, passando por Vênus, em princípios de dezembro, a menos de 16 mil quilômetros. Em seguida, o veículo entrará numa órbita elíptica em tôrno do Sol.

A anticlosa manobra consistia em utilizar o segundo estágio do foguete, em que se achava prêso a seu "nariz" o "Mariner II", como uma plataforma espacial. Esse segundo estágio, constituído pelo Agena, foguete de 6,6 metros, ajudou o "booster" Atlas a colocar a astronave numa órbita de 184 km de altura, 5 minutos após o lançamento, num ponto acima da Ilha da Ascensão, que se acha a 8.000 quilômetros de Cabo Cañaveral.

Depois de se manter em órbita em tôrno da Terra durante 17 minutos, o Agena reacendeu a sua aceleração de 28.800 para 40.800 quilômetros por hora, a fim de fugir à ação da gravidade terrestre. No momento previsto, sistemas de molas libertaram o "Mariner II", lançando-o em sua corrida pelo espaço.

OPORTUNIDADE DOS E.U.A.

O "Mariner II" representa a última oportunidade que terão os Estados Unidos de investigar Vênus antes de 1964, quando, novamente, a Terra e Vênus estarão em posições opostas, em suas revoluções em tôrno do Sol.

O "Mariner II", lançado a 22 de julho, numa peregrinação a Vênus, foi destruído alguns minutos depois de deixar a plataforma, por ter-se desviado de seu curso.

Cardeal . . .

tudes heróicas do grande Missionário do Brasil.

O QUE RESTA FAZER

— O que resta a fazer agora — frisou d. Jaime — é seguir o exemplo do Papa, que se uniu, num movimento de fé, numa campanha de orações, pedindo à Divina Providência que permitisse a realização de milagres por intercessão de d. Martinho de Porres, o nôvo santo peruano.

— A campanha pró-canonização de Anchieta — acrescentou o Cardeal — é um trabalho de fé, que, aliás, nunca faltou e nem faltará ao povo brasileiro.

ALEF

Encerrando a cerimônia, d. Jaime Câmara teve ainda oportunidade de tecer considerações sôbre a Aliança Eleitoral da Família, dizendo que a ALEF vem recebendo até mesmo adesões de membros de outras religiões, que, sendo também patriotas, sentem a necessidade de uma união em defesa da liberdade e da democracia solapadas. Lembrou, finalmente, o sr. cardeal que as Filhas de Maria devem prestigiar as comemorações que a Liga da Defesa Nacional promoverá a 7 de setembro vindouro.

ORAÇÃO A ANCHIETA

Durante a concentração foram distribuídas pela FFMG milhares de orações pedindo a canonização do Padre Anchieta. Ei-la:

"O Deus todo-poderoso e benigníssimo Senhor, que sois glorificado quando vossos fiéis servos são honrados sôbre a terra, concedei-nos a graça de ver vosso servo José de Anchieta elevado à honra dos altares, para que, assim como em vida com o seu exemplo e fadigas apostólicas guiou para vós muitas almas, assim também com o esplendor da santidade, reconhecida por vossa Igreja, traga muitas almas ao serviço e ao amor da vossa Divina Majestade. Pelos merecimentos de N. S. Jesus Cristo e pela intercessão da Virgem Imaculada, ouvi a nossa prece, ó Deus, que viveis e reinais por todos os séculos dos séculos. Amém."

Lott não vai . . .

democracia como a nossa, todo poder emana do povo e em seu nome é exercício, em consonância ainda com o artigo 2.º da Constituição que trata da incorporação ou subdivisão entre si de Estados, mediante voto legislativo ou plebiscitário.

COM AS ELEIÇÕES

O marechal Lott manifestou-se pela realização da consulta plebiscitária juntamente com as eleições de outubro próximo "pois se aproveitaria, com economia, a movimentação da máquina eleitoral do Govêrno". Não sendo possível realizá-lo agora, acha que deva sê-lo no primeiro trimestre do ano vindouro.

MINISTRO GOSTOU

Ao contrário do que se propalou antes da entrevista do marechal Lott ser publicada, o ministro da Guerra, gostou da entrevista, porque coerente com os seus pontos-de-vista já reafirmados uma vez, e não tratou de puni-lo por isso.

O marechal Lott fôra informado no sábado, de que um oficial do gabinete do general Nélson de Melo procurara inteirar-se das declarações feitas ao "Jornal do Brasil" e após conhecê-las estaria disposto a prendê-lo. Tal, porém, não aconteceu e o general Nélson de Melo atribuiu à extrema direita o permanente interêsses de intrigá-lo com outras altas autoridades do país, como o general Osvino Ferreira e figuras respeitáveis como o marechal Lott.

HOMENAGEM

Ontem à noite, oficiais do Exército, Marinha e Aeronáutica que foram presos juntamente com o marechal Lott, no decorrer da crise de agôsto do ano passado prestaram-lhe uma homenagem em sua residência em Copacabana.

Por Adilson . . .

Didi é grande rapaz, mas pelo visto não ignorou os deveres elementares de genitor do menino Adilson que não pode realizar o seu grande sonho de estudar.

Caso Didi saia do país antes de chegar a carta precatória, o juiz Tafalini expedirá carta rogatória pelo Itamarati, a fim de ouvir o craque através do Poder Judiciário do país, onde se encontrar.

Pessoal do . . .

sr. Leonel Brizola da situação com que, representando aquêle Estado, participava de um diálogo, tão cordial e amigo, entre os trabalhadores portuários e o presidente da República. Resultou, a seguir, a necessidade da união de todos os patriotas em tôrno da defesa do patrimônio comum e, finalizando, declarou que o próximo congresso de trabalhadores, a se realizar em Pôrto Alegre, terá tôda a sua cooperação e contará com a tradicional hospitalidade do povo gaúcho.

OS PRESENTES

Compareceram ao almôço além do presidente da República, o governador Leonel Brizola, o subsecretário de Viação e Obras Públicas, sr. Plínio Catanhede, que representou o ministro Hélio de Almeida, o deputado Santiago Dantas, altas autoridades e numerosos líderes sindicais.

Falou inicialmente o sr. Aloísio Clark Ribeiro, superintendente do Pôrto do Rio de Janeiro, seguindo-se com a palavra o sr. Osvaldo Pacheco, presidente da Federação Nacional dos Estivadores, que representou também "Pacto de Ação e Unidade Sindical" e as diversas categorias de operários do Brasil que integraram o 4.º Encontro Sindical realizado há poucos dias em São Paulo.

Discursou ainda o sr. José Paulo, presidente da União dos Portuários do Brasil, seguindo-se com a palavra o governador do Rio Grande do Sul.

Brizola vetado . . .

federal, que desejava disputar cadeira de senador, justamente por ser irmão do chefe do Executivo daquele Estado.

Na Bahia, dois filhos do governador Juraci Magalhães, não puderam candidatar-se a deputado, em virtude da sua condição de filhos do governador Estadual.

DINHEIRO A RODO

Aduzindo outros argumentos à impugnação, afirmam os reclamantes — provando suas afirmativas com documentos — que o sr. Brizzola", com o intuito de comprar votos e de coagir por meios de ameaças tonitroante a população brasileira, presenteou a classe estudantil com vultosíssima soma, graças à qual a União Nacional dos Estudantes realiza congresso subversivo, demagógico e caríssimo em Quitandinha com exuberante sangria dos cofres públicos do Rio Grande do Sul, conforme demonstração recente".

Vão a leilão . . .

NADA AINDA

A Comissão de Inquérito Militar, bem como a Administrativa, continua se reunindo num dos hangares da Panair do Brasil. O coronel Chastenet, entretanto, nega-se a fornecer qualquer informação antes da conclusão dos trabalhos. Sabe-se que, até o momento, as possíveis causas que teriam provocado o desastre continuam ocultas.

A emprêsa "Vulcan" foi encarregada de confeccionar os "salsichões" necessários para a recuperação do avião DC-8. O capitão-tenente Emanuel Medrado continua a informar que nada pode fazer antes de receber a aparelhagem que solicitou às autoridades competentes. Os homens-rãs já recuperaram cêrca de 200 volumes que estavam depositados no bojo da jactonave sinistrada. Todo o material está relacionado à espera de seus proprietários.

CONTRABANDO

Face à controvérsia com relação ao destino dado às pedras preciosas encontradas em poder do sírio Nagib El-Awat, uma das vítimas do desastre, o porta-voz da Alfândega disse que "o fato de um passageiro levar para o exterior mercadorias adquiridas no país não constitui crime de contrabando, em face à atual legislação".

Explicou ainda o informante que, para as pedras saírem do Brasil legalmente, o portador teria que pagar antes a taxa de fiscalização, uma vez cumpridas as exigências da aquisição de cambiais da CACEX, e depois de obtida a indispensável quitação com a Diretoria de Rendas Internas.

AÇÃO FISCAL

Segundo ainda o informante, as pedras foram apreendidas em ação fiscal, devendo agora ir a leilão. "Normalmente — continua o informante — tôda a bagagem de passageiro que sai do país é revistada pelas autoridades alfandegárias. A revista pessoal só é feita quando há denúncia ou suspeita. Só os derivados de petróleo, pela legislação, pagam impostos de exportação, cabendo a quitação, no caso das pedras, ùnicamente da taxa de fiscalização, cuja incidência é calculada em 10% sôbre o valor declarado pelo exportador".

I Festival do Ballet Nacional

A Academia de Ballet "Tatiana Leskova", formada por meninas de 9 a 16 anos, de nossa melhor sociedade, estará presente no I Festival de Ballet Nacional, a realizar-se em Curitiba, sob [illegible] do ministro [illegible] Carlos Magno.

A referida Escola, desperta curiosidade por possuir um grupo homogêneo, o que é difícil conseguir, principalmente em se tratando de meninas que vão concorrer ao Festival juntamente com bailarinas profissionais do ballet brasileiro dotadas de reais talentos.

AS MENINAS BAILARINAS

As [illegible] Ana Maria Acioli [illegible] Ebi Oei, Beatriz Meluei, Nora Esteves, Luizinho Drumond, Djanano Machado, Maria Angélica Fonseca Mercado, Norma Carneiro de Luca, Dalva de Jesus e Marli Gennfra

No Itacolomi

No bairro do Itacolomi, o ministro Reinaldo de Carvalho foi homenageado pelos escolares da ilha, como na foto, em que aparece também o prefeito militar, coronel-aviador Hermes Gama

Brigadeiro Reinaldo vistoriou o Galeão

O ministro da Aeronáutica, brigadeiro Reinaldo de Carvalho, vistoriou, ontem, pela manhã, as unidades sediadas na Ilha do Governador, determinando inúmeras providências em benefício das famílias residentes na Zona Militar do Galeão. Acompanhado do brigadeiro Alves Cabral, comandante da Guarnição, o brigadeiro Reinaldo entregou ao serviço da população do Itacolomi (sete mil pessoas) um telefone público instalado a três quilômetros e meio da orla marítima, de há muito extremamente necessitada daquele melhoramento.

Além de visitar o Comando de Transporte Aéreo (CAN), Granja e a Base Aérea do Galeão, o titular da Pasta da Aeronáutica estêve nas obras de construção da nova Escola Comandante Fisher Presser, na Praia de Tubiacanga, patrocinadas pela Fundação Otávio Mangabeira e que deverá ficar pronta em dezembro. Viu ainda as casas que a Prefeitura do Galeão constrói ali para os pescadores da Colônia Z2, ora localizados na Praia de São Bento.

META É MELHORAR

Ao entregar à população de Itacolomi o telefone público n. 359, o ministro Reinaldo de Carvalho prometeu ao povo adotar outras medidas em seu benefício, acentuando que a meta do atual govêrno é melhorar as condições de vida das populações por todos os meios ao seu alcance.

O coronel Couto de Souza (candidato a deputado estadual) agradeceu o melhoramento pelos moradores, fazendo apêlo ao ministro da Aeronáutica no sentido de mandar instalar um outro telefone na praia de Tubiacanga. Os moradores do Itacolomi, pràticamente internados no interior da Ilha se deslocavam a pé ou em bicicletas até a praia do Galeão, distante 3.500 metros, em busca de socorros sempre que ocorria uma emergência.

Escolares, professôras e moradores prestaram várias homenagens ao brigadeiro Reinaldo de Carvalho no decorrer da visita realizada, ontem, na Ilha do Governador. Acompanharam o titular da Pasta, nessa rápida inspeção, os brigadeiros Hélio do Rosário, Renato Rodrigues; os coronéis Hermes Gama (prefeito militar do Galeão); Ricardo Nicol, chefe do Estado Maior do Comta; Fausto Gerpe, comandante da Base Aérea, onde aliás, findou o programa matinal do ministro Reinaldo de Carvalho, sendo-lhe ali oferecido um almôço.

VENDEMOS no Tribobó (São Gonçalo) lotes prontos para edificar, com todos os recursos para moradia imediata. Lotes desde Cr$ 140.000,00, com financiamento a longo prazo sem juros. Escritura imediata pelo Decreto 58 — Av. Rio Branco, 14 — 11.º andar — Tels.: 43-8578 e 43-9486.

NSTITUTO DOS INDUSTRIÁRIOS

DIVISÃO DE SERVIÇOS AUXILIARES

Ref.: CONC. PÚBLICA N.º 469-62

FORNECIMENTO DE IMPRESSOS

1 — Faço saber aos interessados que no "Diário Oficial" do Estado da Guanabara — Parte I — de 8-8-62, às págs. 18014/6, foi publicado o edital da concorrência em epígrafe, para o fornecimento de impressos.

2 — Retifique-se tendo em vista êrro de publicação:

ITEM	ESPECIFICAÇÕES	QUANT.	UNID.
5	IMPRESSOS DAG-123 — Comunicação de Ausência por Moléstia. Bloco de 50 Jogos de 3 vias.....	3.000	blocos
7	IMPRESSO DAG-23 — Memo para Comunicação do Serviço do IAPI — 1.ª Via — Papel apergaminhado, branco, 18K50BB, 1.ª qual., 22x16	6.000	"

3 — Por motivo de fôrça maior fica a presente concorrência transferida para o dia 3 de setembro de 1962, às 14 horas.

4 — As propostas deverão ser entregues na Seção de Compras, Av. Almte. Barroso, 78 - 3.º andar, até o dia e horas acima mencionados.

MANOEL SALGADO GUIMARÃES
Chefe do Serviço de Material

Sindicato Nacional dos Oficiais de Máquinas da Marinha Mercante

EDITAL

Faço saber aos que virem êste Edital ou dele tiverem conhecimento que, por despacho do exmo. sr. diretor-geral do Departamento Nacional do Trabalho, foi transferida para o dia 12 de setembro próximo vindouro, das 9 às 18 horas, a data das eleições para renovação da Diretoria e Conselho Fiscal dêste órgão de classe e sua representação no Conselho da Federação, eleições estas que estavam marcadas para o dia 30 do mês em curso.

Tal despacho do exmo. sr. diretor-geral do Departamento Nacional do Trabalho, teve por objetivo conseguir-se o "quorum" necessário, conforme exposição de motivos feita por êste Sindicato.

Rio de Janeiro, 27 de agosto de 1962.

ODILON BRASIL — Presidente

ESTADO DA GUANABARA
GOVÊRNO CARLOS LACERDA

"NOVA ADUTORA DO GUANDU"

Chamamos a atenção dos interessados para as concorrências públicas ordinárias ns. 56 e 57, a serem realizadas no dia 19 de setembro, às 15 e 15,30 horas, respectivamente, na sala de despachos do Palácio Guanabara, para as obras de "construção da nova adutora do Guandu, trechos entre o túnel Lameirão-Realengo e Realengo-Jacarepaguá", conforme editais publicados no "Diário Oficial" do Estado da Guanabara do dia 23 p.p.

As obras, que constituem os lotes ns. 4 e 5, consistem na abertura de túneis em rocha, nos quais a secção tipo é a retangular com 3,95x3,25 m, depois de revestida. Os trechos em concorrência medem 7.122,00 metros e 6.501,00 metros e estão orçados, respectivamente, em Cr$ 1.132.098.394,00 e Cr$ 1.157.930.892,00. O prazo para execução de ambos os trechos é de 720 dias.

Rio de Janeiro, 25 de agôsto de 1962.

ENG.º ENALDO CRAVO PEIXOTO
Presidente da SURSAN

ENG.º LUIZ ROBERTO VEIGA DE BRITO
Diretor do Departamento de Águas

Frazão trouxe vitória para o café brasileiro

Depois de ter assegurado ao Brasil a posição mais favorável no Convênio Internacional de Café a Longo Prazo, que se acaba de negociar em Nova Iorque, regressou ontem, à noite, ao Rio, o embaixador Sérgio Armando Frazão, presidente do IBC, que chefiou a delegação brasileira àquela Conferência.

A assinatura do acôrdo entre produtores e consumidores de café permitirá o equilíbrio do mercado cafeeiro mundial e produzirá na economia brasileira, particularmente os efeitos mais benéficos.

PROTEÇÃO DO CONVÊNIO

O Brasil não terá que arcar sòzinho, como até agora, os ônus da sustentação do comércio e poderá, sob a proteção do Convênio, racionalizar a sua lavoura cafeeira, tornando-a eminentemente econômica.

As principais vitórias brasileiras na Conferência patrocinada pelas Nações Unidas se referem aos problemas das quotas de exportação, obstáculo ao comércio e consumo do café, contrôle de produção, fiscalização dos estoques, mercados novos extra-quota, poder de veto aos órgãos do Convênio, obrigações dos países importadores etc.

VITÓRIA SÔBRE O MCE

Após difíceis negociações e uma série de impasses afinal ultrapassados com êxito, a delegação brasileira obteve dos países do Mercado Comum Europeu o compromisso de reduzir e eventualmente eliminar as barreiras ao consumo de café, existentes naquela área, através de altas taxas internas, tarifas aduaneiras, discriminatórias, preferências, subsídios etc.

A quota brasileira de exportação foi fixada em 18 milhões de sacas, isto é, mais de 600 mil sacas do que a quota atual. Essa vitória foi tanto maior quando se sabe que houve extraordinária pressão dos demais produtores, sobretudo os da África, no sentido de reduzir a nossa participação no mercado mundial.

Com 34 quotas no Conselho Internacional de Café, num total de mil quotas atribuídas aos países exportadores, o Brasil ficou, pràticamente, com o poder de veto nas decisões de cúpula do Convênio. Essa posição, de vital importância para nós, foi duramente conquistada pela delegação brasileira nas negociações de Nova Iorque.

O embaixador Sérgio Armando Frazão foi total e permanentemente apoiado pelo presidente da República e pelo Conselho de Ministros, na sua missão negociadora.

PCB faz trama contra a candidatura Juraci

O Partido Comunista lançou uma campanha em duas frentes contra a candidatura do sr. Juraci Magalhães a senador: através de matéria paga na imprensa para denegrir sua reputação de homem público; e através da destruição sistemática de suas faixas, cartazes e outros materiais de propaganda.

Os comunistas podem tentar tudo contra mim que nada conseguirão — declarou, ao DC, o governador baiano, sôbre a ofensiva vermelha, e acrescentou: Sou um homem que não tem rabo de palha. Posso enfrentá-los e dizer, ainda, que cada vez que êles destroem uma faixa ou um cartaz de propaganda da minha candidatura, vem os meus amigos e repõem tudo.

DEMOROU MUITO

Disse o sr. Juraci Magalhães que a publicação contra seu nome já foi anunciada — o redator é um cronista da Bahia — e acrescentou: "Êsse rapaz é um pobre comunista: cumpre ordens. Estranhei contudo, que tivesse demorado a iniciar essa onda de infâmias contra mim. A ordem do Partido Comunista é denegrir a minha reputação de homem público. O pobre rapaz cumpre a sua tarefa. Coitadinho dêle. Eu não me incomodo com o que êle diz. Os comunistas tem raiva de mim porque, recentemente, levado pelo hábito de desmoralizar as autoridades, teimaram em fazer um comício na Praça do Palácio, local proibido para comícios, não só para os comunistas, mas para todos os partidos políticos, inclusive o meu. Êles teimaram e disseram que iriam fazer o comício contra a ordem expressa da Polícia e não tiveram fôrça para fazê-lo. Ficaram zangados os rapazes comunistas. Mas eu não me zanguei com êles por isso. Cumpri a minha obrigação e mostrei que não havia nenhuma violência da minha parte, fazendo cumprir a lei. A violência era dêles. Tentaram desrespeitar uma proibição da autoridade legal. A população inteira da Bahia aprovou a minha atitude. Eu mostrei que a 100 metros do Palácio havia a grande Praça da Sé, que é o desaguadouro natural de todos os movimentos cívicos da Bahia. Comporta mais de 60 mil pessoas. Os comunistas queriam era desmoralizar a autoridade, mas onde eu estiver êles não a desmoralizam" — afirmou.

HIGIENÓPOLIS

Salientou o sr. Juraci Magalhães que está fazendo sua campanha eleitoral ajudado pelo povo:

— "Eu visitei Higienópolis para sentir os problemas daquela população e fiquei encantado com a receptividade que tive apesar de me considerar, ainda, estranho a gente que eu estava vendo pela primeira vez. Mas todos êles conheciam tão bem a minha vida pública que era como se eu fôsse até conhecido. Cheguei àquelas ruas de Higienópolis não como um estranho que chegara, mas como um velho amigo que voltava. E' que êles acompanharam as minhas lutas, os meus sofrimentos, as saudosas lutas das minhas primeiras lides".

CANDIDATOS DOS "ESCUROS"

— "O sr. Juraci Magalhães é o candidato dos escurinhos ao Senado da República. Esta comunicação foi feita ontem, no Escritório Eleitoral Central da candidatura Juraci, pelo "escurinho" Nélson Marques, organizador e promotor do concurso de "Miss Escurinha".

O sr. Juraci Magalhães vai participar do júri que escolherá, no dia 24 de setembro, em festa que se realizará no Estádio do Maracanãzinho, das 22 horas às 3 da madrugada, a mulata mais bonita, o mais bonito pretinho e o escurinho mais elegante da Guanabara, três novas promoções do sr. Nélson Marques.

SIMPATIA

Nélson Marques é um modesto funcionário público. E' também o presidente do conjunto "Arteiros do Ritmo". Com os concursos que organiza objetiva "projetar os escurinhos e lançá-los na sociedade". E' muito estimado pelos escurinhos, em tôda a Guanabara.

Afirmou que o sr. Juraci Magalhães é conhecido e querido pelos escurinhos, "porque é um homem que não tem preconceitos". Acredita que o sr. Juraci Magalhães ganhará, fàcilmente, as eleições na Pavuna e em Coelho Neto, onde goza de grande prestígio. "Votarei no general. Lancei-o candidato dos escurinhos. Farei tudo para elegê-lo, porque Juraci é um homem sério. Não é um demagogo. Sua simpatia e sua fôlha de serviços prestados à nação dão-nos a garantia de um mandato fecundo. — ajuntou.

HOMENAGEM

Na festa programada para dia 24 de setembro, o sr. Juraci Magalhães será ainda homenageado pelos "escurinhos". Na ocasião pronunciará um discurso. No dia seguinte iniciará uma série de contatos com os moradores de Pavuna e Coelho Neto, visitando casa por casa.

SÃO PAULO

Professôres franceses foram homenageados

(DA SUCURSAL DE SÃO PAULO) — Ao ensejo do encerramento do curso de pedagogia moderna realizado nesta capital com a presença da missão francesa que aqui estêve para êsse fim, o Instituto Caetano de Campos, homenageando os mestres franceses, realizou uma demonstração dos métodos e processos educacionais, focalizando alguns dos múltiplos recursos pedagógicos que habilitam o professor especializado em canto orfeônico a desenvolver, de maneira prática, agradável e eficiente o seu magistério nos vários graus de ensino.

A professôra Hercília Castilho Cardoso, diretora do Instituto Musical São Paulo e do Conservatório Estadual de Canto Orfeônico do Instituto Caetano de Campos, dirigiu excelentemente aquela demonstração, a qual se destacou de maneira sensível o alto grau de eficiência dos métodos adotados por aquela mestra, disse que o alto constituiu espetáculo que agradou sobremaneira o seleto auditório que assistiu à solenidade.

O QUE FOI

Do programa, constou em primeiro lugar a "Saudação Orfeônica aos mestres franceses", letra da professôra Hercília Castilho Cardoso e música e regência do Maestro Martins Braunwiser, professor de Prática de Regência e de Apreciação Musical do Conservatório Caetano de Campos. Em seguida, pelos alunos, foi apresentado o "Manossolfa", processo de motivação orfeônica, estabelecido por Gallin, na França e introduzido no Brasil por Vila-Lobos, o qual disciplina a atenção dos alunos, acostumando-os a obediência ao regente e a prática de música viva. Também foram apresentados pelo coral dos alunos efeitos orfeônicos de imitação da natureza, tais como o ruído do vento nas folhagens, o galope de cavalos, soprar rijo da ventania, o quebrar das ondas na praia, e o bater que surde de um terreiro distante. Foi apresentado ainda um número de Canto Orfeônico do Folclore Francês.

O ponto alto do programa, porém, foi a apresentação da "Melodia da Montanha", recentemente editada pela Editorial Munjoni S. A., processo orfeônico que, tomando a montanha como "centro de interêsse", é utilizado no ensino para despertar o gôsto pela composição musical e incentivar a improvisação artística. Foi, então, apresentado o desenho do Corcovado, uma das montanhas características do Brasil, que o saudoso maestro João Batista Julião interpretou orfeônicamente.

Outros números de grande efeito foram ainda apresentados, inclusive "O Tarcadou", de autoria do saudoso maestro Vila-Lobos, com letra de C. Paula Barros.

O menino Samuel Menasce do Jardim da Infância do Instituto Caetano de Campos, discursando em francês, enviou uma saudação da criança brasileira à criança francesa.

Paraná cresce

Dezesseis motoniveladoras Caterpillar que fazem parte de uma quota de cinqüenta, acabam de ser entregues às pequenas prefeituras do interior do Paraná pelo Departamento de Assistência Técnica aos Municípios daquele Estado. As motoniveladoras fornecidas ao govêrno estadual pela firma "Paraná Equipamentos S.A.", distribuidor do Caterpillar naquele Estado, são financiadas pelo Banco do Estado do Paraná, com prazo de pagamento de dois anos através de empenho das quotas federais e parte das estaduais. Na foto, os srs. Francisco de Brito, [illegible], diretor do DATM; Saul Raiz, diretor do DER; Caetano Braga Côrtes, diretor do Banco do Estado do Paraná e outros membros da administração Nei Braga.

Asas confraternizam

Transcorreu num ambiente da mais franca cordialidade o almôço que a LAPSA ofereceu à família aviatória, ontem, no restaurante da Mesbla. Presentes ao ágape, que foi animado por um esplêndido conjunto musical paraguaio, estiveram presentes o embaixador do Paraguai, sr. Raul Peña; brigadeiro Araripe; representantes do ministro da Aeronáutica e do DAC; diretores daquela companhia de aviação; srs. Edgard Taboada, Mário Lopes Escobar, Arnaldo Soler, Nelson Villarte, Ranulpho Gonzalez e César Espíndola, membros do Conselho Aeronáutico do Brasil. Na foto os diretores de Linhas Aéreas Paraguaias S/A pouco antes de se iniciar o almôço de confraternização, vendo-se o doutor Hermógenes Gonzalez, presidente da LAPSA, entre os srs. Ruben Albornoz, diretor-administrativo; Manoel Borges, superintendente; e José Rolando, diretor comercial, e Leopoldo Barbato, diretor-gerente.

Advertência necessária

DOMINAR o País, explorar a Nação, escravizar o povo é a meta dos comunistas, agora mais afoitos e decididos, contando com sólidos apoios em diversos setores, inclusive na administração pública. Esta infiltração dos vermelhos, aliás, não só aconselha como exige que os democratas superem suas divergências e se unam para enfrentar o inimigo comum. Infelizmente não é isto o que retrata o panorama da política brasileira em nossos dias.

Os seguidores de Moscou estão conquistando posições, recebem adesões até de pessoas que jamais deveriam estar a seu lado. Beneficiam-se da cumplicidade de certos círculos ligados ao Govêrno, mais preocupados com objetivos partidários imediatos do que com os destinos da Pátria. São auxiliados pelas missões diplomáticas dos países da Cortina de Ferro, inclusive financeiramente.

Aquêles que sempre foram contrários ao restabelecimento de relações com a URSS terão interêsse em conhecer um trecho de anotações de Lenine, recentemente publicadas na revista "Novyi Mir" e transcritas na "Freie Rundschau", de Munique. Dizia o patriarca da Revolução Bolchevista: "Devemos exprimir o desejo de estabelecer relações diplomáticas, acrescentando que, de modo algum, nos imiscuiremos em seus assuntos internos. Êles acreditarão e nos abrirão, de par em par, suas portas. Assim poderemos introduzir, com a máxima urgência, representantes do Komintern e espiões do Partido, disfarçados em diplomatas e agentes culturais e comerciais..."

Nas mesmas notas dizia Lenine: "A revolução nunca segue uma linha reta... Ela compõe-se duma cadeia de insurreições, de retiradas, de assaltos e de períodos de paz, que servem para que se fortaleçam as fôrças reacionárias, preparando-as para a vitória final...

O Brasil está ameaçado pela revolução comunista, que se fortalece pela discórdia entre os políticos democráticos, pelas injustiças sociais, pela alta do custo-de-vida, decorrente da inflação, que, segundo o mesmo Lenine, é A MAIOR ALIADA do bolchevismo. Por tudo isto cresce de importância e significação o apoio dos Estados Unidos e das democracias do Ocidente, para que possamos vencer as dificuldades desta hora e dar à nossa gente aquêle bem-estar que afugenta o comunismo e solidifica a fé do povo na capacidade realizadora do regime democrático.

Errariam gravemente os Estados Unidos se, para desforrar-se de alguns agravos ou vingar-se de atentados feitos à propriedade de seus nacionais no Brasil, desistissem de auxiliar-nos. Foi o que disse o autorizado "New York Herald Tribune", em editorial de domingo, advertindo o Congresso de que tal atitude representaria fazer o jôgo dos próprios comunistas, que, então, teriam o campo livre para suas investidas e conquistas.

Já basta o inevitável desencanto dos investidores particulares, assustados com a xenofobia ovante que atualmente tanto prejudica o nosso País, resultando em leis nocivas como a da remessa de lucros, que nos vai privar dos capitais que certamente se instalariam aqui, se tivessem confiança e recebessem garantias.

Se também o govêrno norte-americano — por pressão dos congressistas de Washington — renunciasse a contribuir para o nosso desenvolvimento, então certamente estariam abertas as nossas portas à invasão do comunismo, valendo-se êste, como sempre tem feito, do atraso, da insatisfação popular, das desigualdades e injustiças, que todos desejamos que sejam superadas, dentro da lei e com liberdade completa.

A Notícia em Flagrante

1 **Na sua excursão pelo Norte do Estado do Rio, o general Edmundo de Macedo Soares, candidato a governador pelo PSB, PL e dissidência da UDN, está visitando as cidades de Itaperuna, Natividade, Porciúncula, Laje de Muriaé e Miracema.**

2 Setenta cientistas de renome, da Europa, América Latina, Ásia e Canadá, estão reunidas na Universidade de Cambridge, para promover as boas relações entre o Leste e o Oeste, por intermédio das ciências. Grã-Bretanha, Brasil, Bulgária, Canadá, Tchecoslováquia, Dinamarca, Hungria, Índia, Polônia, Iugoslávia e muitos outros países estão presentes à conferência, que pela primeira vez se realiza na Grã-Bretanha. A conferência tem o nome de "Pugwash", tirado da aldeia canadense em que se reuniu pela primeira vez, em 1957. Entre os delegados britânicos, figuram sir John Cockcroft, sir Nevile Mott e o professor sir Edward Bullard.

3 **Realizar-se-á no período de 20 de agôsto a 15 de setembro, no 2.º andar do Instituto de Educação (Rua Mariz e Barros n.º 273), exposição de pintura infantil de alunos de Ivan Serpa, sob os auspícios do Museu de Arte Moderna.**

4 Atestando a profunda repercussão alcançada pelo lançamento e início das atividades da "Petrominas" ("Petróleo Minas Gerais S.A."), a direção desta emprêsa de distribuição de petróleo e derivados vem recebendo numerosos pedidos de reserva de ações, na oportunidade do aumento de seu capital, de 300 milhões para 1 bilhão de cruzeiros. Nesse sentido, das mais expressivas é a carta recebida de Brasília, e cujo texto completo é o seguinte:

"Brasília, 13 de agôsto de 1962. Ilmo. sr. diretor da "Petrominas". Solicito a Vossa Senhoria o obséquio de informar-se, dado o grande interêsse aqui despertado entre os meus colegas, qual o preço e demais detalhes, a fim de adquirirmos algumas ações dessa emprêsa. Aproveito a oportunidade para apresentar a Vossa Senhoria os meus respeitos. Assinado: Isaura Teixeira".

5 **Presenteados o general e sra. Dwight D. Eisenhower, por ocasião do 46.º aniversário de casamento, a 1.º de julho, em Gettysburg (Pensylvania), com um serviço de chá e café em prata, oferecido pela Comissão Anfitriã Estadual, organizadora da 54ª Conferência Anual dos Governadores que teve lugar naquele Estado. O governador de New Hampshire, Wesley Powell, presidente da Conferência e David L. Lawrente, governador da Pensylvania, fizeram entrega do presente, em nome dos demais governadores dos Estados e Territórios americanos. O serviço de prata consta de bule de chá, de café, mantegueira, açucareiro, leiteira e bandeja com inscrição alusiva à data, sendo uma reprodução de um dos estilos mais populares na Inglaterra de 1740 a 1760, em que a beleza de linhas, refletem graciosa serenidade das concepções do século XVIII e foi executada por Wallace Silversmithis.**

6 HAMBURGO — Um especialista alemão no tratamento médico das crianças deformadas, professor Oskar Hepp (Clínica Universitária de Muenster), se opôs ao abôrto de mulheres que ingeriram pílulas contendo Thalidomida.

Hepp disse que sòmente cada segundo ou terceiro filho dessas mulheres nasce com deformidades. A maioria das crianças deformadas não sobrevive a seu nascimento, e sòmente um quarto delas pode existir.

7 **Segundo o cientista, quinze de 16 crianças deformes podem receber um tratamento médico que lhes permita viver uma existência normal. Para tal fim, o govêrno regional da Baixa Saxonia decretou o estabelecimento, em janeiro próximo, do primeiro centro médico para reeducação de crianças deformadas (acredita-se que existam umas 200 na região). Êsse centro terá trinta camas. Em março vindouro será estabelecido um centro adicional com 25 leitos. O especialista médico prof. Gustav Hauberg declarou que quase nenhuma criança deformada padece de danos mentais.**

8 Na navegação marítima alemã houve 11.410 acidentes no ano passado. Êsse total representa um aumento de quase 1,4% em comparação com 1960.

HORISTAS PEDRO II: TC LIBEROU VERBA

O Tribunal e Contas da União acaba de liberar êste ano, mais cêdo que do costume, a verba para pagamento do pessoal horista do Colégio Pedro II, Externato. Habitualmente o pessoal horista do Colégio-Padrão recebe seus vencimentos acumulados por volta de outubro-novembro.

Os verdadeiros golpistas

DANTON JOBIM

AS democracias não vivem sem as oposições. Neste momento a democracia brasileira, que continua a "plantinha tenra", de que falava há doze anos Otávio Mangabeira, está-se ressentindo da falta de uma oposição bem articulada e consciente de seu dever.

Ao invés de críticas enérgicas, embora razoáveis, ao govêrno, há por aí uma atoarda confusa contra um suposto propósito subversivo do govêrno.

Tal propósito existe? Ou será tudo simples exploração demagógica própria de véspera de eleição? Nascerá tudo isso da atmosfera de pânico que parece envolver os adversários do govêrno?

A resposta é difícil. Como sempre, alguns serão honestos em suas censuras; outros se inspiram nas razões do ódio, que, como as do amor, a razão desconhece.

HÁ menos de um mês estávamos mergulhados numa crise que parecia insolúvel. Graças a alguns ilustres homens da UDN, sobretudo, — os srs. Magalhães Pinto, Meneses Côrtes, Pedro Aleixo, Juraci Magalhães — unidos ao presidente Mazzilli, encontrou-se uma saída honrosa para a crise política já a pique de converter-se numa crise militar. Chegou-se a um acôrdo sôbre o tratamento a ser dado à questão do plebiscito.

O cumprimento dêsse pacto — entendimento, combinação, arreglo, ou que outro nome tenha, — exige o esfôrço concentrado no Congresso de 10 a 15 de setembro. Coisa difícil, mas que os líderes julgaram possível, em face da gravidade da situação, que sensibilizaria, de certo, os legisladores.

ENTRETANTO, mal a situação se desanuvia, começam as interpretações especiosas do pacto, visando a esvaziá-lo de sentido prático.

Para fazerem oposição, julgam certos políticos necessário sabotar um entendimento alto, que obteve o apoio maciço da opinião nacional, já fatigada da irresponsabilidade do presidente, depositário, de fato, do Poder Executivo e dos figurantes voluntários, ou forçados, dessa farsa parlamentarista.

Sugeriram alguns líderes que a Aeronáutica organizasse uma "ponte aérea" para assegurar, em setembro próximo, o transporte rápido dos deputados e senadores a Brasília. Pois tanto bastou para que os catões de encomenda tachassem a idéia de tentativa de subôrno do Congresso! O que, sem dúvida, é menos um insulto grosseiro ao Congresso que uma idiotice. Os parlamentares, aos olhos dêsses catões, são capazes de se deixarem subornar por um passeio a Brasíla, que, aliás, não desejam...

TUDO o que o govêrno fizer para permitir aos congressistas se ausentarem pelo menor tempo possível de seus distritos eleitorais, nestas vésperas de eleições, é perfeitamente legítimo e democrático. A FAB pode ser utilizada sem desdouro para êsse fim, tendo a oportunidade de prestar um grande serviço ao regime e ao país.

Os que anseiam pela continuação do deprimente espetáculo de desordem moral e política, em que a inconsciência de uns, a par da corrupção de outros, chafurdou êste país, é que pretendem torpedear o acôrdo em tôrno da antecipação da consulta popular que porá fim a êsse espetáculo.

Outro não é o sentimento da quase totalidade da nação, que se mostra ansiosa por colocar o ponto final nessa querela vergonhosa, de falsos democratas, em redor do seu direito de legitimar ou não o que fêz o Congresso de surprêsa e sob a ameaça dos canhões.

NÃO sabemos se o Govêrno está planejando um golpe para o caso da não aprovação do acôrdo. Mas todo mundo está vendo que os verdadeiros golpistas, por enquanto, são os que querem impedir, mais uma vez, que o povo faça ouvir a sua voz como único juiz do regime que deve governá-lo.

Artes

ANTÔNIO BENTO

O Festival de Edinburgo

DE ANO para ano, cresce o interêsse turístico pelo Festival de Edimburgo, um dos melhores da Europa, pelo conjunto dos diversos espetáculos teatrais que apresenta. O de 1962 inaugurou-se na última semana, devendo estender-se até 8 de setembro próximo.

Segundo acentua um despacho da ANSA, pela primeira vez, o Festival de Edimburgo inclui uma reunião de escritores, com a duração de quatro dias. No curso dos debates travados por vários intelectuais de renome internacional, serão examinados os principais problemas do escritor e da ficção na atualidade. Entre as personalidades presentes contam-se Simone de Beauvoir, Lawrence Durrel, Graham Greene, Marck Hlaske, Norman Mailer, Alberto Moravia, Bertrand Russel, Françoise Sagan, Jean-Paul Sartre.

No campo da música, o Festival compreende a "Missa Solene" de Beethoven, com a Orquestra Sinfônica de Londres e o côro do Festival de Leeds, a Ópera de Belgrado com o "Príncipe Igor" de Borodin. "O amor das três romãs" de Prokofief, o "Dom Quixote", de Massenet, o "Jogador", de Prokofief e "Kovancina" de Mussorgsky. Haverá outrossim um grupo de famosos solistas russos, com David Oistrakhan, Sviatoslav Richter, Galina Vishnevskaya e Mitsislav Rostropovich; a Orquestra Sinfônica da Rádio Polonesa, a Orquestra Filarmônica de Londres, o Grupo da Ópera Inglêsa no "Giro di vite" de Benjamin Britten dirigido pelo autor, o Ballet da Ópera de Belgrado, a "Schola Cantorum" de Basileia e uma execução de "Atlântida" de De Falla, bem como a estréia absoluta de "Hishima" de Luigi Nono.

No que se refere à prosa os visitantes podem assistir a três representações da Companhia Real de Shakespeare de Londres e de Stratford-on-Avon, que terão início com "Troylus e Cressida" e uma produção de Peter Hall, diretor do Real Teatro de Shakespeare.

Será apresentado êste ano também "The Doctor and the Devils" de Dylan Thomas.

No setor da música, a principal atração é constituída pelos russos; enquanto no ano passado os programas focalizaram a música de Schoenberg, êste ano acontecerá o mesmo com as obras de Dmitri Schostakovitch, que se acha presente como hóspede de honra do festival. Serão apresentadas seis de suas doze sinfonias, duas delas pela primeira vez no Ocidente.

Nos bailados, a atração principal será o Ballet de Bejart de Bruxelas. Êsse conjunto coreográfico é hoje considerado o mais moderno em todo o mundo.

Noticiário

TEM feito sucesso, na Galeria Dezon (Av. Copacabana n. 3.534) a exposição do pintor italiano Maricone.

●

Foi inaugurada no Museu Nacional de Belas Artes a Exposição Itinerante de Desenhos e Gravuras Holandesas dos Séculos XVI e XVII. A Exposição, patrocinada pela Embaixada da Holanda, apresenta, por meio de reproduções fotográficas em prêto e branco, uma série de obras de artistas tais como Rembrandt, Van der Velde, Seghers, Ruysdael, Wierloo, Hackaert, Huygens, Doormer, De Bisschop.

●

Inaugura-se, na Galeria Sistina, na Rua Augusta n. 1791, em São Paulo, a exposição de colagens do artista mexicano Alvaro Carrillo Gil, um dos mais destacados cultores dessa técnica na pintura mexicana, e figura de relêvo nos meios artísticos do seu país. Deve-lhe a Bienal de São Paulo a presença efetiva do México em suas primeiras realizações, pelo interêsse com que Carrillo Gil atuou a seu favor, junto a instituições e a artistas seus patrícios.

Amigo dos grandes nomes do muralismo mexicano, como Rivera, Siqueiros, Orobco e Tamayo, Carrillo Gil sempre se distinguiu, em sua pintura, por uma procura no plano surrealista, no plano do abstracionismo lírico, como o comprovam os trabalhos agora reunidos na Sistina.

●

Na Galeria IBEU (Av. Copacabana, 690), inaugura-se amanhã, às 21 horas, uma exposição de fotografias de José Oiticica, Sascha Harnisch e Max Manenberg.

●

Amanhã, às 21 horas, no Municipal, o pianista Serge Dorensky dará um concêrto para a PRA-2, que o transmitirá para todo o país.

●

Inicia-se hoje, em Belo Horizonte, o XI Festival Universitário de Arte.

●

O compositor e regente mexicano Carlos Chávez atuará, quinta-feira próxima, à frente da Orquestra Sinfônica Nacional da Rádio Ministério da Educação e Cultura. Para êsse concêrto, que será realizado no Teatro Municipal, às 21 horas, o maestro Chávez organizou o seguinte programa: "Batuque", de Lorenzo Fernandez; "El sombrero de tres picos", de Manuel de Falla, Suite "Cavalos de vapor", de Carlos Chávez, e "Pássaro de fogo", de Igor Strawinsky, autor que o regente considera "a maior personalidade musical do nosso século" e ao qual "todos os músicos de hoje, inclusive os serialistas, devemos alguma coisa".

●

Informa-se de Munique que duas das valiosas obras de arte roubadas, há quinze dias, do Santuário de Santa Maria da Baviera, foram recuperadas há três dias.

A polícia declarou que o achado foi feito em Francfort, e que se trata de duas talhas em madeira, de 60 centímetros de altura, pertencentes ao mausoléu do cavaleiro Georg Sigmund de Halburgo.

A obra mais valiosa — uma talha mestra de Nossa Senhora do Rosário, do famoso escultor Tilman Riemenschneider (séculos 15 a 16), continua desaparecida.

A Interpol colabora nas pesquisas. Acredita-se que os ladrões desconhecidos não poderão vender a obra na Europa, por ser demasiado conhecida; talvez tentem vendê-la secretamente em outro continente.

●

Em Vichy, os cantores do Teatro La Scala de Milão obtiveram um grande sucesso com a "Manon Lescaut", de Puccini, onde se está realizando o XII Festival de Música.

Surprêsa e recusa

Surprêsa e recusa encontrou na Bélgica a viva crítica do ministro da Economia Alemã, Ludwig Erhard, à Planificação Econômica Francêsa.

O reputado jornal "Le Soir", em amplo comentário à crítica de Erhard, diz que a dureza dêste, parece um tanto exagerada, "se se pensa que a "ressurreição" da economia alemã não se deveu sòmente ao setor particular. O Estado alemão concebeu créditos e subvenções à indústria, à construção de casas e ao comércio exterior no marco de uma política de pleno emprêgo e de incremento salarial".

A afirmação de Erhard de que a Planificação Francêsa desconjunta a economia particular do país, parece a "Le Soir" um pouco excessiva. (DPA-DC)

Carta do Leitor

Mas êste govêrno CL é um imenso buraco!

Do leitor Arnaldo Alves, da GB, recebemos uma carta-apêlo dirigida ao governador do Estado nos seguintes têrmos:

«Sr. Carlos Lacerda: Respeitosas saudações de um admirador (e eleitor) de V. Exa.:

Como genuíno cidadão carioca tenho muito que agradecer os seus esforços como governador de minha terra, pedaço mínimo dêste imenso Brasil. Acompanho pela imprensa seus esforços titânicos pela preservação da boa ordem política e social; sua luta imensa contra os comunistas (abertos ou embuçados); também sigo de perto, muito interessadamente, sua tenacidade em moralizar a administração desta Belacap, que será, ainda por muitos anos, a capital política do país.

A CESAR O QUE E' DE CESAR

Ninguem lhe tira o mérito do seu trabalho, do seu imenso sacrifício. E está registrada na memória de todos — cariocas e brasileiros — sua imensa coragem, pùblicamente demonstrada por ocasião da última crise de julho. Não fossem suas enérgicas providências e valentia, arrancando dos muros da cidade, com suas próprias mãos cartazes provocantes de grevistas, o saque ocorrido em cidades limítrofes à Guanabara teria-se estendido em todo o Estado, ensejando com isso a tão cobiçada intervenção federal.

As palavras acima tornam-me insuspeito para externar, entretanto, o meu profundo desencanto com o govêrno de V. Exa., exatamente num setor muito importante, ou seja a *Secretaria de Viação e..., "Buracos Públicos."*

Há qualquer coisa que não anda certa na atual administração: nunca, nos saudosos tempos do Distrito Federal, o Rio andou tão esburacado, permita-me mesmo o emprêgo de um neologismo — tão *caracterizado*, como hoje.

Os buracos aparecem misteriosamente, como cogumelos, já não digo de um dia para outro, mas de uma hora para outra.

Posso dar-lhe um exemplo concreto (e perigoso): bem defronte ao antigo prédio da "Última Hora", nas proximidades do sinal, na pista central da Av. Presidente Vargas, quem vai para a Zona Norte, há uma pequena mas profunda fossa, exatamente do tamanho e da largura de um pneumático. O carro que tiver a infelicidade de encaixar uma de suas rodas naquela armadilha mortal ficará infalivelmente com a roda presa e sua carroçaria levada pela fôrça centrífuga dará duas ou três cambalhotas, conforme a velocidade em que estiver rodando o veículo. Quer outro exemplo? Vá a Rua Dom Gerardo, Visconde de Inhaúma ou São Bento e delicie-se com as crateras e até com grandes caroços na pista asfáltica (São Bento) etc. etc.

Cito algumas das ruas centrais da cidade, porque existem muitas outras no coração do Rio e nos seus arrabaldes, berrando nos quatro ventos a incapacidade total de um importante setor do govêrno de V. Exa.

Tome cuidado, sr. Carlos Lacerda, caso contrário acabará passando à História, não como um brasileiro patriota, líder anticomunista continental, mas, sim, como o governador do maior buraco do mundo.

O Que se Diz

... QUE, entrevistado por Chico Anísio, d. Hélder Câmara divertiu mais o auditório do que o seu interlocutor...

●

... QUE diante dessa revelação humorística do bispo auxiliar do Rio já surgiram várias propostas para que êle fizesse programas no estilo do riso é o limite...

●

... QUE a Comissão de Financiamento fixou o preço mínimo da saca de feijão na fonte produtora em Cr$ 4.460, aumentando 139%...

●

... QUE a COFAP ainda não sabe dessa resolução, nem das outras que também aumentaram o milho, o arroz e a mandioca...

●

... QUE os "urubulinos" foram derrotados nas suas previsões sinistras para agôsto, mas prometem ir à "forra" com espetacular crise política em meados de setembro...

●

... QUE a carne estocada para entressafra terá de ser vendida por preço abaixo do tabelamento...

●

... QUE, ao contrário do que se noticiou o nôvo carro "Jango" da FNM não desapareceu, estando em exposição naquela fábrica...

A vida nos livros

R. J.

Robbe-Grillet no Brasil

CHEGARÁ ao Rio dia 5 um representante do "nouveau roman", Alain Robbe-Grillet, estando programadas duas conferências suas na Maison de France: "Le Nouveau Roman en France" (histórico da evolução do gênero de Proust aos nossos dias, da qual a "nôvo romance" é a conseqüência natural, no entender do conferencista), dia 5, às 18 horas; e "Le Nouveau Roman et le Cinema", dia 10, às 18 horas.

Robbe-Grillet, que vem sob o patrocínio do Serviço Cultural da Embaixada da França e também co-autor do filme "O Ano Passado em Marienbad".

●

DAS "Obras Romanescas" de Diderot publica a Difusão Européia do Livro o 1.º volume: "Jacques, o Fatalista", em versão atual, com introdução e notas de Henri Benac. Mais um título para os bem cuidados Clássicos Garnier que aquela editôra vem oferecendo ao leitor brasileiro.

●

NA sua coleção "Aprenda Sòzinho", lançou a Livraria Pioneira "Aprenda Sòzinho Psicologia", de W. E. Sargent. Em volumes de até 200 páginas a coleção tem apresentado manuais sôbre administração, oratória moderna, técnica de vendas e japonês.

●

TODOS sabemos que há falta de sacerdotes no Brasil. Agravando a situação, quase não existem livros de orientação sacerdotal. Por isso a Agir inaugurou a série "Forma Gregis", cujo primeiro tomo é "Sacerdotes a Serviço da Família", por Frei Lucas Moreira das Neves, O.P.

●

TENDO Bernardo Guimarães por tio-bisavô e Alphonsus de Guimarães por primo-avô, conclui Ana Ataíde Ferreira da Silva, autora dos poemas de "O Mundo e Eu":

"Fui consagrada às Musas desde a infância"

Nota-se nesta poetisa a contensão dos sentimentos pela formação cristã de sua personalidade. Um lançamento da Editôra Cupolo.

●

A Melhoramentos possui uma coleção de livros infantis a nosso ver, modêlo na especialidade: Histórias de Walt Disney. Ilustrações abundantes, coloridas, movimentadas, texto curto e enrêdo emocionante. Vejam alguns títulos: "Bambi, O Circo dos Meninos Peixes, Mickey é o Tal", Pato Donald e seus Sobrinhos, Peter Pan, 20.000 Léguas Submarinas".

●

A Livraria Francisco Alves lançará por êsses dias "O Inventor de Deus" novos contos de Nilson Coelho, com desenhos de Ciro Del Nero (Prêmio da Bienal de São Paulo).

Ministro vai ouvir artistas

A classe dos atores do Brasil vai ser recebida por êstes dias, segundo informa o presidente daquele Sindicato, ator Delorges, pelo ministro Hermes Lima, da pasta do Trabalho. Adiantam os artistas que já têm pronto o projeto de regulamentação da sua profissão, que, durante meses, foi estudado e preparado por um Grupo de Trabalho orientado pelo sr. Irineu Mendonça, daquele Ministério. Pròvàvelmente, ainda nesta semana, submeterão a matéria à apreciação do ministro, em audiência obtida junto ao subsecretário João Pinheiro Neto, que manifestou inteira disposição de colaborar com os profissionais de teatro, televisão e circo.

Política dos Estados

Falta de verba ameaça a realização do pleito: SP

S. PAULO — O secretário do Tribunal Regional Eleitoral paulista, em declarações prestadas, ontem, à imprensa, afirmou que está esgotada a verba para as eleições de outubro próximo, "pois dos 49 milhões solicitados ao TSE, só foram concedidos cêrca de 16 milhões, os quais já tiveram aplicação nas primeiras providências. Adiantou, ainda, que se não houver liberação, imediata, para as quantias restantes, nem ao menos poderão ser impressos os 5 milhões de cédulas necessárias ao pleito.

ANARQUIA ESTADUAL

Durante um comício realizado, ontem, pelo sr. José Bonifácio, em Catanduva, o governador Carvalho Pinto declarou que, ao assumir o govêrno do Estado, o que encontrou foi a maior anarquia. Acentuou que, desde sua posse até os dias atuais, o que tem feito é colocar a administração em dia. Em seguida falou o candidato, taxando o govêrno Jânio Quadros, em São Paulo, como a gestão da "anarquia", para concluir afirmando que, a 7 de outubro, o pleito será disputado entre a "ordem" e a "anarquia". Por outro lado, terminou, ontem, a licença do governador bandeirante, esperando-se, no entanto, que hoje o chefe do Executivo entre com nôvo pedido de mais 20 dias para prosseguir na campanha de apoio ao sr. José Bonifácio.

PERNAMBUCO

Recife — Violento conflito surgiu, ontem, durante um comício eleitoral do sr. João Cleofas, justamente quando falava o deputado Amaral Neto, líder do govêrno na Assembléia da Guanabara. Secundando os empurrões e sôcos, foram feitos vários disparos de arma de fogo, não havendo, porém, notícias de vítima. Depois disso, forte escolta policial protegeu o sr. Amaral Neto, acompanhando-o, mesmo, durante suas refeições, a fim de impedir a ação de provocadores.

RIO GRANDE DO SUL

Pôrto Alegre — Em nota oficial, distribuída ontem, a Associação Rio-grandense de Propaganda protesta contra os ataques que o govêrno Leonel Brizola tem feito, ùltimamente, à propaganda em geral e às agências de publicidade. Diz a nota: "E' ridículo pretender-se que a propaganda de um produto possa contribuir para o seu encarecimento, quando se tem consciência de que êsse problema decorre da própria situação do país, principalmente pela inflação desenfreada".

S. A. DIARIO CARIOCA

FUNDADO EM 17 DE JULHO DE 1928

Diretor Presidente: ARNON DE MELLO
Diretor Vice-Presidente: DANTON JOBIM
Diretor Gerente: ULYSSES MARINHO
Diretor Comercial: ZÉLIO VALVERDE

●

Sede: AVENIDA RIO BRANCO, 25, sobreloja

Presidência	43-3014
Diretoria	43-6465 e 43-3930
Secretaria	43-5539
Administração	23-4437 e 23-4643
Publicidade	23-3939
Chefia da Redação	43-5574
Esporte	23-4472
Relações Públicas	23-3763
Polícia	23-3239 e 23-5082
Circulação	23-3662
Oficinas e Revisão	43-5609

●

São Paulo: Barão de Paranapiacaba, 61, 4.º andar, grupo 3 — telefones: 32-5841 e 35-6280
Belo Horizonte: Avenida Afonso Pena, 774, 4.º andar, sala 308. Tel.: 4-8844
Niterói: Avenida Amaral Peixoto, 60, sala 611 — Telefone: 2-7893
Pôrto Alegre: Rua Caldas Júnior, 121, 1.º andar, sala 4 — Tel.: 8771

●

ASSINATURAS

Brasil e países da convenção postal:

Semestral	Cr$	600,00
Anual	Cr$	1 000,00

(Outros países):

Semestral	Cr$	1.000,00
Anual	Cr$	2.000,00
Preço do exemplar (Rio e Niterói)	Cr$	10,00

Panorama Econômico NO BRASIL E NO MUNDO

Plano de abate

O plano de abate e de abastecimento de carnes para 1963 deverá ser concluído nos próximos dois meses. Para tanto foi criado no Ministério da Agricultura um grupo de trabalho integrado por representantes do Banco do Brasil, no Ministério da Indústria e Comércio, da Cofap, das Secretarias de Agricultura dos Estados Produtores, e do Sindicato da Indústria do Frio de São Paulo, entre outros.

BNDE: sêlo

Na Comissão Filatélica da Diretoria de Correios, estão sendo prestados esclarecimentos aos interessados no concurso para a escolha do sêlo comemorativo do 10.º aniversário do BNDE. O Banco Nacional do Desenvolvimento Econômico oferecerá 100 mil cruzeiros ao vencedor. Os trabalhos serão recebidos até o dia 14 de setembro pela Comissão Filatélica. Os motivos para o desenho serão de livre escolha dos artistas, desde que, efetiva ou simbòlicamente, representem ou lembrem as atividades do BNDE como financiador e propulsor das atividades econômicas do País.

Resultados da EFTA

O comércio entre os países da Associação Européia de Comércio Livre (EFTA) elevou-se em 9,6% em 1961, segundo revela o segundo relatório da associação, publicado recentemente nesta cidade. O movimento total do comércio entre êsses países equivale a 1/7 de todo o comércio mundial. Círculos financeiros expressam particular entusiasmo com essa situação e frisam que, em fins de outubro do corrente ano, as tarifas internas da EFTA serão a metade das que vigoravam em julho de 1960, quando foi fundada a organização (PNS-DC)

Congresso de Vendas

Entre o dia 14 e 18 de outubro próximo será realizado mais um importante certame de homens de emprêsa que se reunirão no Terceiro Congresso Pan-Americano de Diretores de Vendas. O encontro será na Guanabara, devendo comparecer ao mesmo representantes de vários países.

Trigo

A SITUAÇÃO do mercado de trigo no Brasil promete verdadeira complicação do abastecimento até o final do corrente ano, caso as autoridades não consigam contornar um sério problema diplomático que vem se desenvolvendo. Acontece que tanto a Argentina quanto o Uruguai não poderão preencher suas cotas para o Brasil. Entretanto, para que se possa substituir o trigo destas duas fontes pela dos Estados Unidos, será necessário que as autoridades argentinas e uruguaias declarem, oficialmente, a incapacidade da sua produção. E' justamente isto que aquêles governos relutam fazer. Em parte preferem postergar a notificação por questão de prestígio internacional e, em parte, porque grandes parcelas do trigo, especialmente argentino, estão sendo desviadas para áreas internacionais que pagam com moeda de livre conversibilidade que os argentinos necessitam tanto, ou mais, que o Brasil neste momento. Como o pagamento do Brasil é puramente compensatório, não há maior interêsse em colocar as já reduzidas exportações neste mercado inconversível e bilateral. O problema do Brasil é que não há possibilidade de obter a tempo, sob as mesmas vantagens e em quantidades suficientes, o trigo soviético que não exige os têrmos de declaração da Argentina e do Uruguai. Tendo de ser cereal estadunidense, sob as condições da Lei Pública 480, parece que se as nossas autoridades não obtiverem ràpidamente tais declarações da Argentina e do Uruguai, os fornecimentos de trigo norte-americano não deverão chegar a tempo de cobrir a demanda nacional no último trimestre de 1962.

Depois de enfrentarmos a crises sucessivas e simultâneas de vários gêneros, umas por fôrça de condições climáticas adversas, outras em virtude de tabelamentos arbitrários e demagógicos, que desestimulam a produção e criam escassez artificial, surge no horizonte uma perspectiva sombria para o trigo.

Urgem providências das autoridades.

Brasil atrasado

O embaixador Olávio Dias Carneiro declarou que, até o momento, o Conselho de Ministros ainda não enviou ao Congresso Nacional os protocolos negociados entre dezembro de 1960 e julho de 1961, referentes aos entendimentos tarifários do Brasil com o Mercado Comum Europeu. Nestes protocolos o M.C.E. concordou em uma série de reduções tributárias para vários artigos brasileiros. O assunto se encontra parado por não ter sido estudado, ainda, pelo Legislativo Federal. Informa o embaixador Dias Carneiro que não há explicação para a atitude do Conselho de Ministros, a não ser que não esteja satisfeito com o resultado dêstes entendimentos.

Aumento de capital

"[illegible] — V. S. [illegible] tos Elétricos" aumentou seu capital de Cr$ 10 para Cr$ 20 milhões, visando expandir sua produção de material elétrico de linhas de alta tensão. A organização tenciona cobrir, também, maior número de mercados nacionais.

Bancos de acôrdo

O Banco Interamericano de Desenvolvimento Econômico firmou um acôrdo com o Banco Centro-americano de Integração Econômica para a criação de um sistema de mútua colaboração financeira em todos os projetos sob a esfera de ação das duas organizações.

Para refrear especulação

Classes produtoras querem volta ao dirigismo cambial

Tanto o mercado financeiro como as classes produtoras e comerciais desejam que o govêrno suspenda definitivamente os têrmos ainda em vigor, da Instrução 204 e restabeleça o dirigismo cambial, prestando também maior obediência aos acôrdos bilaterais de comércio com o exterior. Foi o que declarou à reportagem o sr. José Willemsens Jr., presidente da Bôlsa de Valores do Rio de Janeiro, manifestando-se sôbre a atual situação cambial.

Qualificando tal situação como resultado da mais desenfreada especulação no mercado de câmbio ("até donas-de-casa estão comprando pequenas quantidades de dólares para vender depois com lucros"), assegurou-nos que a vertiginosa alta verificada no mercado chamado "manual" não reflete, em absoluto qualquer crise ou perspectiva de crise econômica no país.

CULPADA A SUMOC

O sr. José Willemsens Jr., demonstrando preocupação pelas circunstâncias que se desenvolvem para os operações cambiais decorrentes do comércio externo, disse:

"Os exportadores relutam em operar legalmente porque cada vez que negociam seus dólares há posterior majoração nas taxas e êles saem perdendo. Os importadores, quando conseguem a moeda no Banco do Brasil percebem que poucos dias depois de negociarem suas divisas, a mudança na taxas fêz de suas operações "maus negócios".

Qualquer dos dois grupos não deseja mais estocar e, portanto, as operações são das mais improvisadas e urgentes. Mais ainda, sob os atuais adversos têrmos cambiais, aumenta o contrabando, tanto na importação quanto na exportação.

"A culpa é fundamentalmente da superintendência da Moeda e do Crédito — afirmou — que está agindo independentemente do Ministério da Fazenda e da Presidência da República, na formulação da política cambial".

GARANTIA

"Isto não se explica — aduziu —, uma vez que essa posição da SUMOC está causando tôda a desconfiança reinante no mercado de câmbio, com suas frequentes alterações na taxa oficial de câmbio.

E' necessária, se as autoridades pretendem neutralizar a desconfiança do mercado financeiro e acabar com os reflexos que estão gerando a crise, a adoção de medidas estabilizadoras. Uma maneira de fazer isto seria dando, aos negociantes de câmbio para transações com o exterior, uma garantia de pelo menos 90 dias. Se neste prazo a taxa fôr alterada, os negócios fechados dentro do período teriam a necessária compensação cambial".

SEM MEIOS

Por outro lado, informações colhidas, ontem, no gabinete do ministro da Fazenda demonstram que há grande esperança nos resultados dos entendimentos do ministro Válter Moreira Sales com organizações financeiras no exterior, no sentido de atenuar a literal falta de dólares para o mercado oficial de câmbio. O titular da Pasta retorna hoje, devendo imediatamente conferenciar com o presidente da República.

Tanto no Ministério da Fazenda quanto na Bôlsa de Valores do Rio de Janeiro, os dados colhidos demonstram que a verdadeira crise está no mercado de importação e de exportação, onde a cotação oficial da moeda perdeu tôda estabilidade em conseqüência da elevada procura e da baixa capacidade de oferta. O Banco do Brasil se acha sem meios de fornecer os dólares à demanda crescente.

Carne: tema político para ano de eleições

— Afinal de contas, o que há com a carne? Por que não se informam as verdades sôbre êsse produto ao consumidor? Por que tirar-lhe a tranqüilidade, procurando criar um problema que não existe? Na minha opinião, o fazem simplesmente por uma razão: a carne é um artigo político e êste é um ano de eleição. Creio que não há necessidade de maiores explicações.

Essas foram as declarações iniciais do sr. Manoel Soares, presidente do Instituto Rio-Grandense de Carne, à imprensa, para analisar o problema da carne que, na sua opinião é, antes de mais nada, um problema de preços.

NEM FILAS, NEM FALTA

Prosseguiu o sr. Manuel Soares afirmando que não há falta de carne, nem tampouco filas para a aquisição do produto.

O chamado "problema da carne", para o presidente do IRGC, restringe-se à questão dos preços que, na presente safra, é ligeiramente superior por duas razões:

1 — grande estiagem assolou os campos do Brasil Central, impedindo a engorda dos novilhos, notadamente em São Paulo e Minas Gerais;

2 — a sêca que atingiu o Rio Grande do Sul, cuja duração foi de abril a princípios de agôsto, seguida de fortes e contínuas geadas que crestaram os campos sulinos, causando emagrecimento do gado e impedindo o crescimento de pastagens artificiais.

ENTRESSAFRA

— Anualmente — acrescentou — no período da entressafra, há uma elevação nos preços dêsse produto resultante da majoração natural do preço do gado em razão de sua perda de pêso. Em virtude dos fatores antes assinalados, o ano em curso foi mais agravado.

Segundo o sr. Manuel Soares, gente de tôdas as categorias, de tôdas as camadas sociais, de tôdas as profissões principalmente em alguns órgãos do govêrno federal, todos apontam soluções para o caso. Até os tabelamentos arbitrários e demagógicos. Alguns que se encontram em condições para discorrer sôbre o assunto falseiam a verdade e limitam-se a acusar. Soluções efetivas, porém, até hoje não foram postas em prática.

— E êste ano — concluiu — muito menos o serão. As eleições precisam da carne como tema político.

Desmentida a saída de Costa Lima

O sr. Renato Costa Lima não pretende afastar-se da Pasta da Agricultura, onde conta com o apoio do govêrno para que seu programa seja executado o mais ràpidamente possível — é o que informa uma nota distribuída pelo gabinete daquele Ministério.

Ficam assim oficialmente desmentidos os rumôres que circulam ùltimamente de que se daria, em breve, a substituição do ministro da Agricultura, o que representaria a falência do programa de emergência para a produção dos gêneros de primeira necessidade apresentado pelo sr. Costa Lima.

A NOTA

E' a seguinte a nota divulgada pelo gabinete do ministro da Agricultura:

"Ao aceitar convite para ocupar a Pasta da Agricultura, o ministro Renato Costa Lima apresentou plano de trabalho e programa de emergência para a produção de gêneros de primeira necessidade, que mereceram inteira aprovação do Conselho de Ministros.

Esse programa vem sendo executado com a indispensável urgência e as medidas preconizadas têm merecido integral aprovação não só do exmo. sr. presidente da República, como do exmo. sr. presidente do Conselho de Ministros e dos membros do Gabinete.

O próprio Poder Legislativo, dando sua aprovação às providências relacionadas com o fomento da produção agropecuária e o abastecimento, empresta seu apoio aos trabalhos que o Ministério da Agricultura está realizando.

Não têm o menor fundamento, pois, as notícias divulgadas na imprensa relativas ao propósito de o atual titular deixar a Pasta. Nela permanecerá enquanto merecer a confiança dos Podêres da República e puder realizar o programa que apresentou e foi aprovado".

Para DEPUTADO ESTADUAL vote em JOÃO BATISTA SEQUEIRA (PDC) (Médico)

Contra quotas

A Guatemala anunciou à Conferência do Café das Nações Unidas que não reconhecera a distribuição de quotas por não considerá-la justa. Outros países, que tampouco subscreverão o acôrdo são Cuba, URSS Etiópia e Yemen. (DPA-TRP)

RAIO-X

Dr. Victor Côrtes

Exames radiológicos em residências

TOMOGRAFIAS

Diàriamente das 8 às 11 e das 14 às 17 horas

RUA ARAÚJO PÔRTO ALEGRE, 70

9.º andar — Tel.: 22-5330

Mercados e Cotações

MOEDAS

Câmbio Livre

Abriu, ontem, o mercado de câmbio livre em posição calma e inalterado com o Banco do Brasil sacando o dólar a Cr$ 415,00 e comprando a Cr$ 403,00 e a libra a Cr$ 1.166,150 e a Cr$ 1.130,415, respectivamente. Os bancos particulares vendiam o dólar a ...... Cr$ 440,00 e a libra a Cr$ 1.233,00 e compravam a Cr$ 425,00 e a Cr$ 1.191,00, respectivamente. Os bancos particulares fecharam fracos, com o dólar regulando para saques a Cr$ 445,00 e para compra a Cr$ 430,00 e a libra a Cr$ 1.247,00 e a Cr$ 1.205,00, respectivamente.

Câmbio Manual

Abertura:	Vend.	Comp.
Dólar papel	630,00	620,00
Paralelo	625,00	615,00
Fechamento:		
Dólar papel	680,00	670,00
Paralelo	670,00	660,00

Mercado calmo.

O Banco do Brasil afixou as seguintes taxas de câmbio livre:

	Venda Cr$	Compra Cr$
Dólar	415,00	403,00
Libra	1 166,150	1 130,415
Franco francês	84,902	82,25
Franco belga	8,371	8,108
Lira	0,671	0,648
Libra irlandesa	1 109,229	1 073,894
Libra chinesa	1 166,150	1 130,415
Coroa sueca	80,905	78,369
Coroa dinamarq.	57,451	55,515
Coroa norueguesa	58,266	56,376
Escudo	14,650	14,105
Franco suíço	96,280	94,254
Schilling	16,297	15,624
Peso argentino	2,528	3,022
Peso uruguaio	49,425	48,270
Marco	104,165	100,951
Florim	115,578	112,034

DÓLAR CONVÊNIO

O Banco do Brasil cotou o dólar de Convênio do Chile Argentina e Rússia a Cr$ 403,00 para compra e Cr$ 415,00 para venda. Nos outros convênios o dólar vigorou a Cr$ 382,85 e a Cr$ 391,85 respectivamente.

dólar libra foi fixado a .... Cr$ 458,92.

OURO FINO

O Banco do Brasil comprava a grama de ouro fino ao preço de Cr$ 455,4860 e vendia a Cr$ 466,9893.

Os bancos particulares declararam operar às seguintes taxas:

	Venda Cr$	Compra Cr$
Libra	1.233,00	1.191,00
Dólar	440,00	425,00
Franco, francês	89,80	86,74
Franco, suíço	101,84	98,37
Franco, belga	8,85	8,55
Escudo	15,47	14,94
Schilling	17,07	16,49
Lira	0,709	0,685
Coroa sueca	85,52	82,60
Coroa dinamarq.	63,80	61,40
Marco	110,10	106,40
Florim	122,00	117,90

Câmara Sindical

Médias cambiais fixadas em 23 de agôsto de 1962

MERCADOS

Livre:	
América do Norte, Dólar	431,03
Alemanha, Marco	104,3504
Argentina, Peso	3,74
Bélgica, Franco Belga	8,95
Dinamarca, Coroa	58,1970
França, N. Franco	88,5101
Inglaterra, Libra	1.170,65
Itália, Lira	0,6795
Portugal, Escudo	15,6039
Suécia, Coroa	80,9050
Suíça, Franco	101,63
Moedas	
América do Norte, Dólar	429,25
Argentina, Pêso	146,20
França, N. Franco	121,21
Holanda, Florim	164,13
Itália, Lira	1,10
Peru, Sol	22,00

VALORES

Foram bastante animados os trabalhos da Bôlsa de Valores, ontem, cujos negócios se fizeram em escala desenvolvida. Regularam as apólices da União, as Obrigações do Reaparelhamento Econômico as do Grau 1, 7% com impôsto e as de Guerra Grau III, estáveis e sem alteração de importância, o mesmo acontecendo com as estaduais e municipais. As ações do Banco do Brasil cotaram-se em baixa e as dos demais sem alteração. Ficaram mais firmes e em alta as ações das Cias. Brahma, Cigarros Sousa Cruz, Kibon, Mesbla, Petrobrás, Belgo-Mineira e Vale do Rio Doce. As da Willys Overland e Ferro Brasileiro, regularam calmas e em baixa, com as demais sem alteração. O total de títulos vendidos durante os trabalhos somou 135.390, rendendo Cr$ 112.176.553,00. Venderam-se letras de importação do Banco do Brasil, na importância de Cr$ 14.639.200,00 e letras de câmbio na de Cr$ 199.108.171,40 como se vê a seguir:

Vendas de ontem

	Cr$
[illegible]	
[illegible] G. [illegible] Port.	870,00
[illegible] Reap. Econ.	860,00
[illegible] Reap. Econ. (52)	700,00
4[illegible] idem (1953)	770,00
[illegible] idem	750,00
[illegible] idem (1954)	800,00
[illegible] idem	795,00
2.[illegible] idem	[illegible]
[illegible] Grau 1, 7%	869,00
[illegible] Grau III (1930)	[illegible]
[illegible]	
[illegible] Minas, [illegible]	425,00
[illegible] Minas, Port. 1ª Série — [illegible] (1931)	85,00
65[illegible] idem, 2ª Série	85,00
[illegible] idem, 3ª Série	85,00
M[illegible]	
[illegible] Lei 820, P/A	510,00
[illegible] idem	518,00
13 idem	545,00
idem, P/B	500,00
[illegible] Emp. 1931	170,00
B[illegible]COS:	
14[illegible] Brasil	1 [illegible]
3 idem	1 000,00
1.6[illegible] Lav. M. Gerais, Ord.	[illegible]
18[illegible] idem, Pref.	215,00
82 M. Sales, Port.	340,00
COMPANHIAS:	
1[illegible] América Fabril	506,00
11[illegible] Brasil Indust.	[illegible]
[illegible] D. Isabel, Ord.	1 200,00
2[illegible] Idem, Pref.	1 2[illegible]
[illegible] idem	1.200,00
[illegible] Arno, Pref.	850,00
10[illegible] Borghoff, c/d	120,00
Bras. Roupas, c/d, c/d	1 150,00
4 Cerv. Brahma, Ord.	5 880,00
[illegible] idem	5 [illegible]
1.[illegible] idem, Pref.	5 [illegible]
[illegible] idem	5 850,00
[illegible] idem	5 800,00
2[illegible] idem	5 900,00
[illegible] idem	5 920,00
1[illegible] idem	5 [illegible]
2[illegible] idem	5 [illegible]
1 idem	6 [illegible]
8[illegible] C. S. Cruz, Port.	5 850,00
2[illegible] idem	5 880,00
4[illegible] idem	5 8[illegible]
5[illegible] idem	5 [illegible]
12[illegible] [illegible], Port.	120,00
5[illegible] idem	12[illegible]
5[illegible] [illegible] Serviços Marítimos	2 000,00

	Cr$
18[illegible] Eletrobrás, Ord.	1 250,00
1[illegible] F. Brasileiro	2 720,00
100 Fosf. Olinda	450,00
300 Gastal	100,00
1600 Kibon, Ord.	350,00
780 Lits. Telef. Brasileiras — c/d	625,00
1763 Mesbla	625,00
48 Macisa, Máquinas Acessórios Com. e Ind.	450,00
150 M. Fluminense, Port.	1 200,00
[illegible] Petrobrás	230,00
946 Idem	228,00
200 Predial de Saneamento, R. J., Pref.	1 000,00
10[illegible] Ref. e Expl. Pet. União — Ord.	1 [illegible]
458 Idem, Pref.	950,00
1624 S. P. Alpargatas	325,00
625 Idem	328,00
459 Idem	330,00
17[illegible] S. B. Mineira, Pt.	4 020,00
3100 Idem	4 000,00
10[illegible] Idem	4 030,00
780 Idem	4 030,00
1791 Idem	4 040,00
20[illegible] Idem	4 060,00
[illegible] Idem	4 045,00
2[illegible] S. [illegible] Mannesmann, Ord. — c/8	2 850,00
33 Idem, Pref. c/8	2 850,00
[illegible] Idem, c/9	2 750,00
1[illegible] Idem	2 800,00
[illegible] Idem	2 780,00
5690 U. B. B. Petróleo, Pref.	100,00
31[illegible] V. R. Doce, Nom.	4 250,00
[illegible]21 Idem, Port.	5 200,00
50 Idem	5 450,00
9500 Willys, Ord.	112,00
1050 Idem	115,00
510 Idem	111,00
1700 Idem	108,00
1030 Idem	110,00
[illegible]ÇÕES:	
2 Petrobrás (200)	200,00
Idem (400)	400,00
10 Idem (800)	800,00
125 Petronorte (1.000)	1 000,00
100 Universal de Adm. e Bens, Série R	96,50
[illegible] idem, Série S	96,50
ALVARAS:	
[illegible] Cia. Sid. Belgo Mineira — Nom.	3 915,00
1[illegible] idem, [illegible]	3 [illegible]
L. DE IMPORTAÇÃO:	
[illegible] — 15/1/63	98,00
Cr$ 1 153.000 — 14/1/63	99,00
Cr$ 5.044.000 — 15/1/63	96,00
Cr$ 2.752.000 — 120 dias	90,00
L. DE CÂMBIO:	
Decred:	
Cr$ 5.000.000 — 184 dias	87,74
Crefinan:	
Cr$ 4.000.000 — 270 dias	83,75
Cr$ 2.600.000 — 270 dias	82,75
Cr$ 5.000.000 — 180 dias	88,50
Cr$ 7.800.000 — 28/1/64	72,20
Cr$ 7.800.000 — 210 dias	86,58
Cr$ 7.400.000 — 240 dias	84,67
Guanabara:	
Cr$ 200.000 — 202 dias	87,095
Cr$ 1.100.000 — 233 dias	85,114
Cr$ 400.000 — 294 dias	81,217
Credibrás:	
Cr$ 170.000 — 184 dias	87,74
Cr$ 5.000.000 — 186 dias	87,60
Cr$ 200.000 — 212 dias	85,87
Cr$ 400.000 — 213 dias	85,80
Cr$ 960.000 — 229 dias	84,74
Cr$ 1.000.000 — 382 dias	74,54
Crefinan:	
Cr$ 2.200.000 — 300 dias	80,84
Fides:	
Cr$ 100.000 — 9 dias	99,40
Cr$ 4.500.000 — 87 dias	94,27
Cr$ 200.000 — 91 dias	93,94
Cr$ 500.000 — 92 dias	93,87
Cr$ 500.000 — 117 dias	92,27
Cr$ 500.000 — 156 dias	89,60
Cr$ 250.000 — 164 dias	89,14
Cr$ 1.300.000 — 171 dias	88,60
Cr$ 8.800.000 — 180 dias	88,00
Cr$ 10.000 — 182 dias	87,87
Cr$ 500.000 — 189 dias	87,40
Cr$ 250.000 — 195 dias	87,00
Cr$ 1.000.000 — 200 dias	86,67
Cr$ 500.000 — 204 dias	86,47
Cr$ 500.000 — 207 dias	86,20
Cr$ 500.000 — 213 dias	85,80
Cr$ 500.000 — 214 dias	85,80
Cr$ 300.000 — 219 dias	85,40
Cr$ 500.000 — 282 dias	81,20
Cr$ 500.000 — 284 dias	81,07
Cr$ 100.000 — 302 dias	79,87
Cr$ 100.000 — 306 dias	79,60
Cr$ [illegible] — 314 dias	79,[illegible]
Cr$ 150.000 — 360 dias	76,00
Cr$ [illegible] — 371 dias	75,27
Cr$ 250.000 — 402 dias	73,20
Cr$ 500.000 — 408 dias	72,80
Cr$ 150.000 — 417 dias	72,20
Cr$ 500.000 — 418 dias	72,14
Cr$ 100.000 — 443 dias	71,14
Cr$ 100.000 — 630 dias	58,00
Cr$ 200.000 — 89 dias	94,07
Cr$ 500.000 — 90 dias	94,00
Cr$ 800.000 — 181 dias	87,94
Cr$ 1.800.000 — 184 dias	87,74
Cr$ 1.950.000 — 185 dias	87,67
Cr$ 350.000 — 198 dias	86,80

MERCADORIAS

Café

O mercado de café disponível funcionou, ontem, firme e com os preços inalterados. Os possuidores deram por tipo 7 a base anterior de Cr$ 555,00 por 10 quilos e durante os trabalhos não houve vendas, nem movimento estatístico. Fechou inalterado.

COTAÇÕES POR 10 QUILOS

Tipo 2	605,00
Tipo 3	595,00
Tipo 4	585,00
Tipo 5	575,00
Tipo 6	565,00
Tipo 7	555,00
Tipo 8	545,00

Café — Estado de Minas — Café comum, Cr$ [illegible],50, idem fino, Cr$ .. 108,00 — Estado do Rio — Café comum Cr$ 52,00

ESTADO DO PARANÁ

Café [illegible]	Cr$ 100,00
Café finos	Cr$ 108,00

IMPOSTO DE SELO-DRM

Café Rio	Cr$ 48,86
Cafés finos	Cr$ 67,34

Açúcar

Funcionou, ainda ontem o mercado de açúcar estável e inalterado.

Entradas 3.750 sacos do Estado do Rio. Saídas 10.000. Existência 244 979 sacos.

COTAÇÕES POR 60 QUILOS

Branco Cristal Cr$ 1 800,00 Cr$ 1 950,00

Algodão

O mercado de algodão em rama regulou, ontem, firme e inalterado.

Entradas não houve. Saídas 250. Existência 25.973 fardos.

COTAÇÕES POR 10 QUILOS (Entrega em 120 dias)

	Próxima Cr$	Futura Cr$
Fibra longa:		
Seridó, tipo 3	2.750,00	2.800,00
Seridó, tipo 4	2.700,00	2.750,00
Fibra média:		
Sertões, tipo 3	2.600,00	2.650,00
Sertões, tipo 4	2.350,00	2.600,00
Ceará, tipo 4	2.500,00	2.550,00
Ceará, tipo 4	2.450,00	2.500,00
Fibra curta:		
Matas, tipo 3 e 4	Nominal	
Paulista, tipo 5	2.250,00	2.300,00

SOCIEDADE DE CANCEROLOGIA DO ESTADO DA GUANABARA

PRAÇA CRUZ VERMELHA, 23 — Rio de Janeiro

Em nome do sr. Presidente, dr. M. Santos Silva, tenho o prazer de convidar o prezado colega para a 3.ª Sessão Ordinária desta Sociedade a realizar-se no dia 31 de agôsto de 1962, sexta-feira, às 11 horas, no Instituto Nacional de Câncer, sito à Praça Cruz Vermelha, 23, com a seguinte ordem de trabalho:

VIII Congresso Internacional de Câncer:
1) Dr. M. Santos Silva
2) Dr. Alberto Coutinho
3) Dr. Luiz Carlos de Oliveira Jr.
4) Dr. Cesar Chiaffitelli

Atenciosamente,
DR. TRISTÃO ARARIPE DE AGUIAR
1.º Secretário da S.C.E. - Gb.

LÓIDE BRASILEIRO
PATRIMÔNIO NACIONAL

RUA DO ROSARIO N.º 1
FRETE E PRAÇAS — TEL. 31-3329
PASSAGENS TÉRREO — TEL. 31-3304
INFORMAÇÕES — TEL. 31-3342

LINHA EUROPÉIA

LÓIDE ARGENTINA
Sairá a 4 de setembro para: Vitória — São Vicente — Havre — Londres — Antuérpia — Roterdam — Bremem e Hamburgo

LINHA DO MEDITERRÂNEO

LÓIDE URUGUAI
Sairá a 12 de setembro para: Vitória — Salvador — Cabedelo — Recife — São Vicente — Casablanca — Barcelona — Marselha — Nápoles — Livórno e Gênova

LINHA AMERICANA SAÍDAS DE SANTOS

LÓIDE HAITI
Sairá a 3 de setembro para: Angra dos Reis — Rio — Vitória — Barra de Ilhéus — Salvador — Trinidad e Nova Iorque.

PARANAGUÁ
Sairá a 18 de setembro para: Angra dos Reis (Opc) — Rio — Vitória — Trinidad — La Guaira (Opc) — Tampico e Nova Orleans

LINHA AMERICANA SAÍDAS DO RIO

GUANABARA
Sairá a 30 do corrente para: Vitória — Cabedelo — Trinidad — Nova Orleans

CABO DE SANTA MARTA
Sairá amanhã para: Vitória — Barra de Ilhéus — Salvador — Trinidad e Nova Iorque

AVISO
Qualquer alteração nas datas de saídas dos navios será publicada nêste local.

COMPANHIA NACIONAL DE NAVEGAÇÃO COSTEIRA

AUTARQUIA FEDERAL

SEDE: Avenida Rodrigues Alves, 303/331
Tels.: 23-2211 e 43-3424

PASSAGENS: Rua Sacadura Cabral, 85
Tels.: 23-3433 e 23-5512

AGÊNCIA DE FRETES: Rua São Francisco da Prainha, 10 (PRAÇA MAUÁ)
Tels.: 43-0260 e 43-7837

NAVIOS	SAÍDA DIA	SAÍDA HORA	ARM.	ESCALA
Linha para o Norte				
ARATIMBÓ (Misto)	—	—	—	Recife, Fortaleza, Belém.
ITAHITE (Misto)	—	—	—	Salvador, Maceió, Recife, Fortaleza, S. Luís, Belém.
Linha para o Sul				
RIO TUBARÃO (Cargueiro)	—	—	—	Santos, Rio Grande, P. Alegre.

ATENÇÃO: Qualquer alteração nas datas de saídas dos navios será publicada neste local.

PROPAGANDA ELEITORAL

A Rio Light S.A. - Serviços de Eletricidade e Carris solicita aos Senhores Candidatos ao pleito de 7 de outubro próximo que evitem a pintura e a colocação de faixas e cartazes em postes e demais instalações de sua rêde aérea, pois a utilização dessas instalações para propaganda, além de ilegal, apresenta dois graves inconvenientes:

1 Perigo de vida para os que se aproximam, sem qualquer proteção especial, da rêde aérea, mantendo contato direto com os fios, ficando expostos a descargas de alta tensão.

2 Possibilidade de acidentes, de proporções diversas, provocados pelo contato de faixas e cartazes com os fios e outras instalações da rêde aérea, podendo motivar interrupções no fornecimento de energia e até a inutilização de aparelhos e materiais de elevado preço e difícil reposição.

Informa, outrossim, que devidamente autorizada pelo Senhor Desembargador Homero Pinho, M. M. Presidente do Tribunal Regional Eleitoral do Estado da Guanabara, fará remover tôda a propaganda que fôr colocada em suas instalações.

RIO LIGHT S.A.

Inglês a jato ...pela VARIG

Dê a seus filhos um aproveitamento melhor em suas férias, proporcionando-lhes uma viagem aos Estados Unidos, com um Curso Intensivo de Inglês, no período de JANEIRO — FEVEREIRO DE 1963.

UMA PROMOÇÃO DA PONTE CULTURAL BRASIL EE. UU.

ORGANIZAÇÃO COM 12 ANOS DE EXPERIÊNCIA

... e você também pode acompanhá-los! Aulas, passeios, visitas e fins de semana inesquecíveis!

PREÇO POR PESSÔA US$ 890,00 FINANCIADOS!

Inscreva-se e comece hoje a pagar suas prestações

AV. RIO BRANCO, 81 - SALA 1605

TEL. 43-3698, 23-5630, 57-5061 e 28-4067. RIO-GUANABARA.

Cuide de assuntos jurídicos

Astrologia
Prof. Mirakoff

HOJE, 28-8-1962 (Terça-feira) — Cuide de assuntos jurídicos e assuma lideranças em negócios de colha. Não busque negócios em conjunto.

ACONTECERÁ HOJE AO LEITOR:

Seguem-se as possibilidades felizes ou não de hoje, com horas e números promissores para os leitores nascidos em quaisquer dia, mês e ano, nos períodos abaixo:

PARA OS NASCIDOS

ENTRE 22 DE DEZEMBRO E 20 DE JANEIRO (Capricórnio)
Negócios mobiliários bem sucedidos, indisposição orgânica e cansaço na parte da tarde. 13, 14 e 15; 40, 50 e 51 (horas e números).

ENTRE 21 DE JANEIRO E 19 DE FEVEREIRO (Aquário)
Chance nas emprêsas e sucessos sociais. 10, 19 e 20; 27, 40 e 45 (horas e números).

ENTRE 19 DE FEVEREIRO E 20 DE MARÇO
Notícias de viagens, indecisões nas atitudes. 14, 23 e 24; 6, 7 e 8 (horas e números).

ENTRE 21 DE MARÇO E 20 DE ABRIL (Áries)
Lutas interiores, natureza impulsiva. A tarde e a noite serão agradáveis. 16, 21 e 22; 38, 93 e 94 (horas e números).

ENTRE 21 DE ABRIL E 21 DE MAIO (Touro)
O dia não é de bons anseios; é preciso meditação. 4, 5 e 6; 31, 41 e 51 (horas e números).

ENTRE 22 DE MAIO E 21 DE JUNHO (Gêmeos)
Possibilidades felizes de novas amizades. 1, 2 e 3; 10, 11 e 12 (horas e números).

ENTRE 22 DE JUNHO E 21 DE JULHO (Câncer)
Mente belicosa. A noite será agradável, com presentes de amigos ou parentes. 7, 8 e 9; 34, 35 e 36 (horas e números).

ENTRE 22 DE JULHO E 22 DE AGOSTO (Leão)
Dia contrário, instabilidade e nervosismo. 4, 5 e 6; 31, 41 e 51 (horas e números).

ENTRE 23 DE AGÔSTO E 22 DE SETEMBRO (Virgem)
Males do estômago e nervos abalados. 1, 2 e 3; 10, 20 e 30 (horas e números).

ENTRE 23 DE SETEMBRO E 21 DE OUTUBRO (Balança)
Euforia e sorte nos amores. 26, 17 e 18; 70, 80 e 90 (horas e números).

ENTRE 22 DE OUTUBRO E 20 DE NOVEMBRO (Escorpião)
Ambiente favorável em todos os setores. 22, 23 e 24; 13, 22 e 42 (horas e números).

ENTRE 21 DE NOVEMBRO E 21 DE DEZEMBRO (Sagitário)
Êxitos sociais, novos encontros e probabilidades de lucros inesperados. 1, 2 e 3; 10, 11 e 12 (horas e números).

Coreógrafo de Lyz circulando na Guanabara

Sociedade
Jean Pouchard

MUITO elogiável a demonstração de coesão dada pelos sargentos, suboficiais e subtenentes, na homenagem prestada, sábado, ao presidente João Goulart. O presidente reafirmou, na ocasião, sua posição de político centrista, condenando os extremismos de esquerda e direita.

•

A PRINCESA d. Fátima de Orleans e Bragança encabeça a lista de "patronesses" do chá que a Pró-Matre promoverá no Copa, dia 5, para apresentar no Brasil o desfile de modas exibido em Nova Iorque, denominado "Brazilian Nature", com tecidos da Rhodia.

•

LANÇAMENTOS da Editora do Autor, para setembro: O Belo Antônio, de Vitaliano Brancatti; A Comédia Carioca, de Miran de Barros Latif; A Mulher do Vizinho, de Fernando Sabino; O Retrato da Gavetinha ou menzinho na Ventania, de Paulo Mendes Campos; e Como Viver um Grande Amor, de Vinícius de Morais.

•

CIRCULANDO na Guanabara, a convite da Embaixada dos Estados Unidos, o escritor John Passos. Esta é a segunda vez que vem ao Brasil.

•

EUGENIA Teodorova e a sua Fundação Brasileira de Ballet já têm à sua disposição um ônibus para levar o grupo que, em Curitiba, participará do 1º Encontro Nacional de Dança. O festival é promovido pelo Conselho Nacional de Cultura, com o patrocínio da Reitoria da Universidade do Paraná.

•

COMPLETAMENTE lotado o Cine São Luís, na "avant-première" de "Os Canhões de Navarone" que sucedeu em benefício da 6.ª Enfermaria da Santa Casa, numa noitada organizada pela sra. Marilu Pitanguí. Foi feito um sorteio de uma passagem de ida e volta a Buenos Aires, além de um valiosíssimo anel.

•

O RESTAURANTE do terraço do Museu de Arte Moderna, de Oto Lara Resende: Hona, que será inaugurado brevemente, terá seu serviço de cozinha internacional entregue ao "expert" René, que funcionava no "Bec Fin".

•

"Petite Galerie" vai inaugurar, dia 10, a exposição do pintor Krajeberg que, atualmente, trabalha e vive em Paris.

•

A FEDERAÇÃO Carioca de Bridge convidando para o coquetel de inauguração do XII Campeonato Brasileiro de Bridge, a ser realizado dia 31 do corrente.

•

O prefeito de Manaus, sr. Josué Cláudio de Sousa, circulando em órbita carioca.

•

EMBARCARÁ dia 9, para os Estados Unidos e México, o sr. Eduardo Tapajós, eficiente diretor do Hotel Glória.

•

O COREÓGRAFO Lennie Dale chegou ao Rio, a fim de tratar da coreografia do próximo "show" de Carlos Machado, "Elas atendem pelo telefone", no "Fred's". Lennie foi quem fêz a coreografia do filme "Cleópatra" e é amigo íntimo de Lyz Taylor, Eddie Fischer e Richard Burton.

•

LOGO mais, estréia de Silvinha Teles no "Au Bon Gourmet", que faturou o diabo com o "show" apresentado por Vinícius, Tom e João Gilberto.

•

NÃO se esqueçam de adquirir seus bilhetes, para o desfile de Jacques Esterel, no Copa, que está sendo organizado por d. Letícia Lacerda. O acontecimento está marcado para sexta-feira e será em benefício das Obras Sociais do Palácio Guanabara e do Recolhimento Santa Teresa.

•

A srta. Monica Maciel, que debutará no baile da revista "Chuvisco", em setembro, convidando para uma recepção sábado, em seu apartamento de Copacabana.

•

O MINISTRO da Agricultura, sr. Renato Costa Lima, levou tôda a família para assistir, no Teatro Carlos Gomes, a comédia musical "My Fair Lady".

•

POR hoje é só. Estava uma beleza a sra. Helô Amado, falando sôbre elegância, num programa de televisão. (Tchau).

"My Fair Lady"

Teatro
Paulo Francis

"MY FAIR LADY" é a primeira comédia musicada bem sucedida no Brasil. Funciona em tôda linha, apesar de alguns lapsos aqui e ali. Desde o elenco, onde Bibi Ferreira, Jaime Costa e Paulo Autran são coadjuvados, sem quebra de conjunto, por muitos figurantes e alguns atôres conhecidos em papéis menores, à cenografia e figurinos — que embora acadêmicos, têm a pretensão honesta de um estilo. E' um sucesso de crítica o espetáculo. Se fôr sucesso de bilheteria, teremos inaugurada uma nova era no musicado local.

"My Fair Lady" é extraído de "Pigmaleão", de Bernard Shaw, onde um arrogante professor de fonética, para divertir-se, resolve educar uma vendedora de flôres, transformando-a numa dama. Consegue ensiná-la a falar e a comportar-se. A questão da fala é um pouco complicada aqui, onde não existe uma diferença tão radical entre os sotaques das diversas camadas, ao contrário da Inglaterra, onde se passa a ação original, pois lá um "cockney" e um "gentleman" falam de maneira totalmente diferente. Sobram, na tradução, entretanto, as ântulas de pronúncias, que propiciam inclusive — na cena suprema de "My Fair Lady" — Bibi Ferreira falando "O Rei de Roma ruma à Espanha", corretamente, como se fôsse um acontecimento de importância internacional. A idéia de Shaw é que as diferenças de classes de devem sòmente a diferenças de educação e estas a diferenças de poder aquisitivo. A peça é tão divertida — foi seguida quase na íntegra na versão musicada — que o espectador pode gostar do espetáculo sem perceber seu real sentido.

O libreto e letras de Alan Jay Lerner e a música de Frederick Loewe se ajustam à ação e a desenvolvem, sem quebra da qualidade de Shaw. O espetáculo no Carlos Gomes tem uma eficiência mecânica inédita em nossos musicados. "Boys" e "girls", em geral insuportáveis, aqui entram no ritmo, exibem atenção e energia. Paulo Autran é o frio professor, intelectualizado e sofisticado, que se reencontra sentimentalmente com a sua aluna. Está exato. Idem, Bibi Ferreira, na florista, apesar de abusar um pouco da comédia nas primeiras cenas. Quando fala correto (demais) nas cenas do chá com os grã-finos (lembrando um pouco Silveira Sampaio) ou cai no chulo, domina o palco. Idem, Jaime Costa, contido, dentro do conjunto, cantando e ensaiando passos de dança com graça e humor. Parece um outro ator. Há vários intérpretes conhecidos, como Susana Negri e Paulo Goulart, em papéis secundários, mas solidificando o conjunto. Só falha Sérgio Viotti, demasiado armado e falso.

E, em suma, um espetáculo altamente recomendável.

Manoel da Conceição no Flamento

Nos Clubes
Nelson Jorge

O Flamengo vai homenagear na próxima sexta-feira todos os cantores que forem adeptos de suas côres. A "Noite dos Astros" contará entre outros com a presença de Manoel da Conceição, Chiquinho do Acordeon, Gilberto Alves e muitos outros estarão recebendo a simpática homenagem da diretoria do "Mais Querido". O início está previsto para às 23 horas.

Telefônica & Baile das Flôres

No próximo sábado o Telefônica A. C. que congrega os funcionários da Telefônica, realizará o "Baile das Flôres" no qual será eleita a "Rainha da Telefônica". Esta bonita festa terá como fundo musical o conjunto de João Roberto Kelly, e a apresentação será do confrade Haroldo Eiras: "Os funcionários que desejarem fazer reservas de mesas poderão fazê-lo pelo R-442.

●

Valdir no Charme

O excelente cabeleireiro Valdir Azevedo (êle penteia algumas das jovens mais bonitas que circulam nos clubes da cidade), está reforçando a equipe de cabeleireiros do "Charme" que é sem dúvida uma das melhores da Guanabara.

●

Ginástico Português

A "Noite Brasileira" realizada sábado último no elegante Ginástico Português foi um sucesso (aliás tôdas as festas do Ginástico são sucessos) e com seu suntuoso salão superlotado e a orquestra de Osvaldo Borba dando um verdadeiro "show" de boa música, aconteceu o esperado "show" com Jamelão (foi tão aplaudido quanto Angela Maria que era a vedete), Angela Maria e Ademilde Fonseca e ainda o coral do clube, que é excelente. Achamos apenas desnecessário o prólogo que antecedia a apresentação de cada número. Aquilo fica bem em programa de rádio e TV, não em "shows" ao vivo que cansa o espectador e além do mais cada artista apresentou no máximo cinco números, o que impediu de fazer um histórico dos sucessos de artistas veteranos como os que foram apresentados naquela noite, que evidentemente possuem dezenas de sucessos. Anotamos entre os presentes o sr. e sra. Nicanor da Costa Marques, sr. e sra. José Silva, sr. e sra. Artur Silva, sr. e sra. Sebastião Lacerda, sr. e sra. Amadeu Pinto da Rocha, sr. e sra. Hélio Graça, srta. Maria José Silva (que está cada vez mais bonita e elegante), confrade Artur de Carvalho e muitos outros.

●

Por hoje é só. Ela está esperando...

Uma xaropada a mais, com cantorias e tudo

"Feira de Ilusões"

Cinema
G. & R. Santos Pereira

ESTA é a terceira vez que uma peça de Sonia Levin (State Fair) é levada à tela: a primeira em 1933 sob a direção de Henry King, e a segunda em 1945, por Valter Lang. Desta feita coube a façanha a José Ferrer, o que vem confirmar a triste sina do trabalho da sra. Levin: ser transformado em filme por diretores de acachapante mediocridade. De resto, a peça não deve ser boa mesmo dos moldes: a julgar pela fita em causa, seu interêsse é nitidamente local, estadual, uma vez que retrata a celebre Feira de Dallas, no Texas, com seu colorido, suas diversões, seus concursos de picadinho, sua eleição do melhor porco, da melhor galinha etc., etc.

"Feira de Ilusões" é uma comédia musical-romântica: uma medíocre comédia musical-romântica, convém que se diga com tôda a pressa. A distância que a separa de uma "My Fair Lady", por exemplo, é a mesma que vai de um foguete de pólvora, junino, aos dois últimos "Vostoks" soviéticos.

Nela se contam (e se cantam) as peripécias da família dos Frakes na citada Feira de Dallas: um fazendeiro bonachão, maluco por um gigantesco porco de raça chamado "Menino Azul" (ora bolas!), sua mulher, meio da matusquela, que adora fazer picadinhos para concorrer a um prêmio na feira, a filha novinha, bonitinha e romanticazinha e o filho cujo "hobby" são as corridas de automóvel. A esmagadora maioria das seqüências se localizam na feira estadual, o que cheira a encomenda, com sua barulheira, suas luzes multicoloridas, a "inteligência" de seus originais concursos e jogos. Há, como não poderia deixar de haver, cantorias de tanto em tanto, um ou outro bailado, namoricos idiotazinhos — uma chatice enfim, uma xaropada difícil de engolir.

A direção de José Ferrer é banal, corriqueira, dura de roer: que tal o portorriquenho retornar com urgência às lides interpretativas? O elenco até que funciona e tem dois bons nomes, Tom Ewell e Alice Faye, ela veterana atriz dos "thirteen's" e êle excelente comediante, ex-comparsa da sempre pranteada Marilyn Monroe. Os novos são suportáveis. Boa a cinegrafia de William C. Mellor e gostosas as músicas da célebre dupla Rodgers & Hammerstein II, o que já era de esperar-se.

Fitinha insípida, do tipo água-com-açúcar, esta "Feira de Ilusões", subproduto do subnutrido cinema norte-americano de hoje.

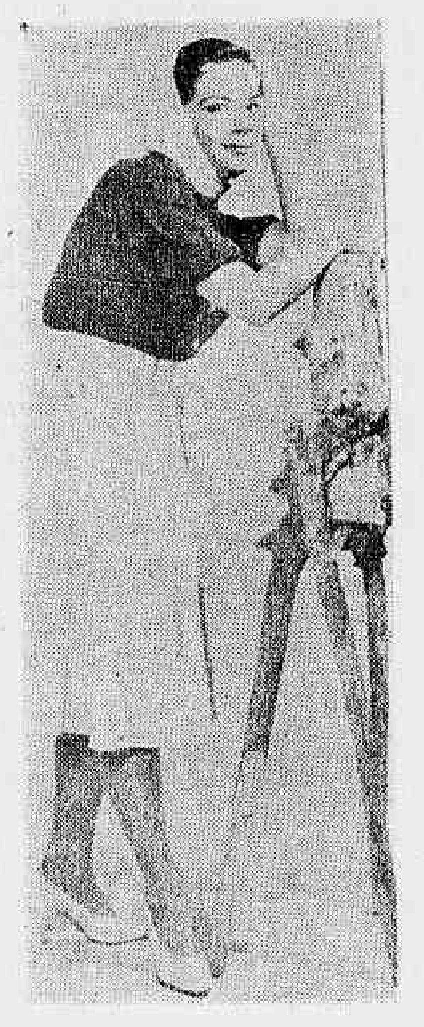

BON GOURMET

FLÁVIO RAMOS OFERECE UMA APRESENTAÇÃO DE

ALOYSIO de OLIVEIRA

"SONHO DE MÔÇA" COM

SYLVIA TELLES

RESERVAS: 37-7557

Passatempo
R. Portella

13 — Forma arcáica do artigo definido masculino singular da 3ª pessoa.
15 — Estudar.
17 — Oferecer.
19 — Pronome pessoal da primeira pessoa.

HORIZONTAIS

1 — Traição, mau procedimento do bretudo da parte de amigos.
6 — Palavra latina que significa abelha.
7 — O mesmo que parecer.
9 — Acontecimento.
11 — A casa de habitação.
12 — Salto.
14 — Naquele lugar.
16 — Porção de água do mar, lago, ou rio que se eleva.
18 — Tecido de malhas largas para apanhar peixes.
20 — Animação (figurado).
21 — Furto.

VERTICAIS

1 — Salto brusco.
2 — Não áspero; miraculoso.
3 — Vento.
4 — Demora.
5 — Fileira.
6 — Encontrar por acaso ou procurando.
8 — Insígnias de brasão.
10 — De outro modo.

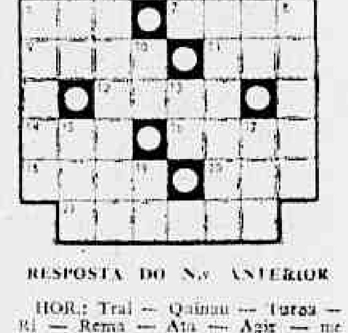

RESPOSTA DO N.º ANTERIOR

HOR.: Trai — Quinau — Turas — Ri — Rema — Ata — Agir — ne — Amiga — Remota — Mora. VERT.: Turma — Riba — Anata — Querer — Urtiga — Trem — Iara — Agit — Amor — Amo — Em.

Maria Cândida embarcou para EUA
Bonita Amanda regressa da Europa

Jovem Society
Barão de Siqueira Junior

SABADO, o circulante Paulo Roberto Direito, reuniu um grupo exclusivo da jovem guarda em sua mansão hollywoodiana, do alto da Gávea, para papos, danças na base do estéreo, lindos brotos circulando na pista e um bolinho com 15 velinhas, sendo apagadas quando os ponteiros se encontraram. Prestigiaram o evento as conhecidas figuras de Cloise Helena Direito, Claudia Sharp, Lêda Regina Coutinho, Helen Sarmento Borges, Cristina Rimer, Iara Rocha, Helena Marina Paiva, Lilian Fessler, Mario Luis Ramos, João Luis Direito, Alexandre Sonlô, João Roberto Tavis da Costa, Claudio Virsano e Carlos Alberto Direito. Excelente noitada com boa música, bonito "dinner" e muito esbanjamento de elegância dos brotos, que no fim da noitada aderiram ao "Twist".

●

CORREM rumores que o par romântico Lilian Fessler e Carlos Alberto Direito estrearão alianças ao findar o ano corrente. Pelo menos, os amigos mais íntimos asseguram esta boa nova, e com segurança vaticinam o fato auspicioso.

●

SEGUINDO no próximo sábado para os "States" a bonita paulistana Maria Cândida Penteado Morais de Aguiar, uma das figuras mais queridas das tardinhas do Harmonia, que vai concluir seus estudos na Valência High School (Placentia-Califórnia). Anteontem foi homenageada com um elegante jantar por Carlucho Afonseca.

●

ANTEONTEM circulavam no bar da piscina do Iate, em elegantes trajes esportivos, as belezocas: Monica Meireles, Regina Emília, Alvaro Costa, Silvinha Ministério, Rosalee Kos e Vânia Barcelos. Um grupo de rapazes comentava: Antônio Sabino, Carlucho Afonseca e o colunista SP Ricardinho Amaral (que ùltimamente passa todo o fim-de-semana na Lindacap).

●

UM DOS primeiros cantores de "rock" que surgiu no Mundo foi Marty Robbins, que depois se apagou completamente. Agora, vemos novamente o seu nome entre as músicas mais vendidas, como "Devil Woman".

●

JOHN LEWIS declarou que o "Modern Jazz Quartet" não tocará mais em clubes noturnos, atuando doravante apenas em salas de concêrto.

●

NOTÍCIAS da Paulicéia informam que e já havendo babado entre a bonita Maria Eleonora D'Orey e o simpático Wilson Mendes Caldeira. O palco do acontecimento tem sido o barzinho do Paulistano, nestas bonitas tardes de agôsto.

●

ME CONFIDENCIARAM que há igualmente estado de babado entre a elegante Maria Helena Reichert e o circulante João Sousa Dantas. São sempre vistos, nas tardes dançantes do Harmonia, nas pistas paulistas.

●

CHEGOU do Velho Continente a conhecida Amanda Aragão, que ontem já circulava à noitinha no Country. Novidades, novidades e novidades.

Maria Cristina Almeida Vianna e Helô Pedrosa presença obrigatória nos "Young Parties"

Registro

Aniversários

FAZEM ANOS HOJE

SENHORES:

Dr. Rivadávia Correia Meier; dr. João Coelho Branco; Jorge Ferreira de Sousa; Antônio Correia Lago; Periandor Dornelles Mota; Alberto Lopes; Clélio Raposo da Câmara; Augusto Pinheiro; Sebastião Duarte; Ural Prazeres; dr. Manuel Martins Ferreira; Sebastião Augusto Carneiro e Reslino Valença, um dos diretores do Colégio Eden Infantil.

— Completa mais uma data natalícia a sra. Lourdes Xavier de Faria, espôsa do nosso confrade A. Xavier de Faria.

MENINOS:

Egberto César Machado, aluno do Colégio Pedro II.

SENHORITAS:

Helena da Silva Cunha.

SENHORAS:

Faz anos hoje a sra. Maruzia Rabelo Jobim, digna espôsa do nosso nosso companheiro Renato Jobim.

MENINAS:

Aniversaria hoje, dia 28, a encantadora menina Glória Regina, filha do casal Alberico e Teresa Fernandes, o qual aproveitando o ensejo oferece um coquetel aos amigos.

Datas Íntimas

Completa mais um aninho hoje a menina Sandra Maria, filha da sra. Iraide Campos de Moraes. Festejando o evento e comemorando também o aniversário de sua irmãzinha Sandra Lúcia, ocorrido dia 21, Sandra Maria oferece domingo, dia 26, uma festinha íntima às suas coleguinhas na residência da Rua Francisco Enes, Penha Circular, onde não faltarão doces e refrigerantes.

Bodas de prata

Completam Bôdas de Prata hoje, o comendador Antônio Augusto Alves Sarda, diretor do Banco Mercantil de Niterói e da Beneficência Portuguêsa, e sua espôsa, sra. Dulce Campos Heitor Sarda. Por êsse motivo, as filhas do casal — Margarida Maria, Ana Maria e Rosa Maria — mandam rezar missa em ação de graças, às 18 horas, na Igreja Nossa Senhora do Carmo, na Rua do Ouvidor.

Recitais

Está sendo esperado com grande interêsse o próximo recital de declamação de Nilda Gomes Crespo, a realizar-se às 17 horas de hoje, no Instituto Brasil Estados Unidos, na Avenida N. Sra. de Copacabana 690. Poetisa e declamadora de grandes recursos, autora de inspirados versos e poemas, Nilda Gomes Crespo, esta tarde, vai dizê-los, nessa sua nova apresentação, empolgando certamente, mais uma vez, todos os que ali estarão para aplaudir seu privilegiado talento.

Ação de graças

Comemorando os 15 anos de sua filhinha Georgete Gouveia, será celebrada no dia 1.º de setembro, às 9 horas, na Igreja N. S. da Apresentação, Irajá, missa em ação de graças. A tarde, os pais da aniversariante recepcionarão parentes e amigos na residência da Rua 17 n. 36, Conjunto do IAPC de Irajá.

"In Memorian"

Ministro Hermenegildo de Barros — Mantendo tradição desde os tempos em que era vivo o ministro Hermenegildo de Barros, quando era celebrada missa em ação de graças no dia de seu aniversário, os amigos e admiradores do saudoso magistrado farão rezar missa em intenção de sua alma no próximo dia 31, às 10 horas, no altar do Santíssimo Sacramento da Igreja da Candelária.

Doenças e operações dos olhos
DR. ADERBAL ALVES
AV. FRANKLIN ROOSEVELT, 84 — Gr. 204
Segundas, quartas e sextas das 15 às 19 horas
Tel.: 22-9549 — Res. 57-0559

Biquinis adiados & Outras

Madrugada
Mister Eco

MANTENDO-SE uma velha tradição dos espetáculos da madrugada, o "show" "Doze Biquínis", programado para estrear sexta-feira próxima no Night and Day, foi transferido para o dia cinco de setembro. Ao que se informa, o adiamento foi motivado pela necessidade de mais intensivos ensaios, também pela inclusão de Zezé Macedo no elenco, em substituição a Consuelo Leandro. Mais uma semana para que se possa ver o conteúdo dos biquínis.

(•)

DOZE fábricas européias de camas e colchões — conta um despacho telegráfico — fundaram, na cidade de Colônia, o "Instituto de Dormir Bem e do Sono Higiênico". Pesquisas realizadas em diversos países constataram que quarenta e quatro por cento das pessoas inquiridas dormiam mal e quinze por cento tinham um sono péssimo. O despacho não diz se os restantes quarenta e um por cento faziam parte do funcionalismo público.

(•)

PESSOAS que já assistiram a "My Fair Lady", em sua unanimidade elogiam o desempenho dos artistas brasileiros, destacando os coros vocais, o corpo de baile e, principalmente, a disciplina cênica, coisa até então pràticamente inexistente em nosso teatro musicado e na Praça Tiradentes. Surtem, assim, bons resultados os puxadíssimos ensaios impostos por Gregory Kayne, que até protestos provocaram. Jaime Costa, por exemplo, cujas dobradiças não obedecem mais ao mesmo molejo de trinta anos atrás, chegou a afirmar que da língua portuguêsa o diretor norte-americano só havia se interessado em aprender a dizer *outra vez*.

(•)

PEDINDO a bênção ao baterista, ao baixista, a Os Cariocas, a Aloísio de Oliveira, a Flávio Ramos e ao público em geral, Vinícius de Morais encerrou domingo último, sob palmas e flôres, o "show" do Bon-Gourmet. As fotografias, que se achavam na fachada da buate foram autografadas em cena aberta e, no final, todos, inclusive a assistência, cantaram o "Só Danço Samba".

(•)

ACUSANDO-A de extrema crueldade, Merle Robertson, pilôto aéreo civil, propôs ação de divórcio contra sua espôsa, a atriz cinematográfica Linda Darnell. Que diabo de extrema crueldade foi essa que Linda cometeu com o pobre do Robertson? Cartas para a redação.

(•)

JOÃO Gilberto seguirá amanhã para Buenos Aires, a fim de cumprir contrato de um mês com a buate "676". Pela temporada o cantor receberá cêrca de dois milhões de cruzeiros, mas estêve a pique de desistir da empreitada para continuar no "Encontro", que deverá ser apresentado também em São Paulo.

(•)

OS comentários à porta do Bon Gourmmet na madrugada de ontem eram de que dificilmente outro espetáculo suplantaria ou mesmo se igualaria ao encabeçado por Vinicius de Morais, Aloísio de Oliveira, Fernando Lôbo e Flávio Ramos, entretanto, embora reconhecendo a alta categoria do "show", que terminou quando poderia continuar mais um mês, confiam no êxito de outras apresentações já programadas, como a de Silvinha Teles — sòzinha — que se dará hoje em "mise-en-scène" inédita e revolucionária. Vamos ver.

Silvinha Teles — A surprêsa de hoje no Bon Gourmet

CARTAZ

TEATROS

DO RIO (42-9021) — "Pigmaleão" diàriamente às 21 horas, quintas e domingos, às 16 horas. Sábados às 20 e 22,15 horas.

•

SANTA ROSA (42-8641) — "Toda Donzela Tem um Pai Que é Uma Fera" às 21 horas. Vesperais, às quintas e domingos às 15,30 horas.

•

NACIONAL DE COMÉDIA (22-0367) — "O Pagador de Promessas" às 21 horas. Vesperais às quintas e domingos às 16 horas.

•

GINÁSTICO (42-4521) — "Tiro e Queda" às 21 horas. Vesperais quintas às 16 horas. Aos domingos, às 18 horas.

•

RIVAL (22-2721) — "Você Pode Ser o Pai" às 21 horas. Vesperais quintas e domingos, às 16 horas. Sábados às 20 e 22 horas.

COPACABANA (57-1818) — "Armadilha Para um Homem Só" às 21 horas. Vesperais, às quintas e domingos às 16 horas.

•

JARDEL (27-8712) — "Bom Mesmo é Zorgudum" às 20,20 e 22,20 horas. Vesperais, às quintas e domingos às 16 horas.

•

JOVEM (36-3120) — "Chapéu de Sebo" de quartas a domingos, às 21 horas.

•

MESBLA (42-4589) — "Período de Ajustamento" às 21 horas. Vesperais às quintas e domingos, às 16 horas.

BOLSO (27-3122) — "General de Pijama" às 21,15 horas. Sábados, às 16 horas. Domingo, às 14,45 horas.

•

DULCINA (32-5817) — "A Cegonha se Diverte" às 21 horas. Vesperais, às quintas e domingos, às 16 horas.

CINEMAS LANÇAMENTOS

SÃO LUÍS — "O Pagador de Promessas". (Proibido até 18 anos) com Leonardo Villar e Norma Benguel.

•

PALÁCIO — "Feira de Ilusões". (Censura livre) com Ann Margaret.

•

BRUNI (Flamengo) — "O Homem de Duas Cabeças". (Censura livre) com Danny Kaye.

•

METRO PASSEIO, METRO COPACABANA e METRO TIJUCA — "Pedro e Paulo". (Censura livre) com Jardel Filho.

•

OPERA — "El Cid". (Censura livre) com Charlton Heston e Sophia Loren.

•

GUANABARA — "Os Sete Desafios" e "Duas Histórias".

•

VITÓRIA — "Melodia Imortal". (Censura livre) com Tyrone Power e Kim Novak.

BRASÍLIA — "Tarzan e a Mulher Leopardo". (Censura livre).

•

REX — "Vidas Íntimas". (Proibido até 14 anos) com Claudia Cardinale.

•

CINEAC — "O Vale do Nudismo". (Proibido até 18 anos).

•

IMPÉRIO — "O Pagador de Promessas". (Proibido até 18 anos) com Leonardo Villar.

•

COPACABANA — "Vidas Íntimas". (Proibido até 18 anos) com Claudia Cardinale.

•

PAX — "Pedro e Paulo". (Censura livre) com Jardel Filho.

•

ART PALÁCIO (Copacabana) — "A Felicidade Está em Nós". (Censura livre) com Hideko Takamine.

•

CARIOCA — "O Pagador de Promessas". (Proibido até 18 anos) com Leonardo Villar.

•

PLAZA, ASTÓRIA, OLINDA e MASCOTE — "Molokai a Ilha Maldita". (Proibido até 10 anos) com Javier Escriva.

•

ALVORADA — "Uma Vida em Pecado".

•

RIAN — "O Pagador de Promessas". (Proibido até 18 anos) com Leonardo Villar.

•

RICAMAR — "Pedro e Paulo". (Censura livre) com Jardel Filho.

•

PALÁCIO (Higienópolis) — "Pedro e Paulo". (Censura livre) com Jardel Filho.

•

CARUSO — "O Homem de Duas Cabeças". (Censura livre) com Dane Kaye.

•

TIJUCA — "O Prisioneiro de Castelo" e "Treze Cadeiras".

•

MELLO (Bonsucesso) — "Iwo Jima" e "O Golpe".

•

ODEON — "Iwo Jima". (Proibido até 18 anos) com John Wayne.

•

MELLO (Penha) — "Império da Desordem".

•

GUARACI — "Nas Garras do Morcego".

•

ROXY — "Feira de Ilusões". (Censura livre) com Ann Margaret.

•

PIRAJÁ — "Golias e o Dragão" e "O Cupido".

•

ART PALÁCIO (Tijuca) — "Pele de Verão". (Proibido até 18 anos) com Gaciela Borges.

•

POLITEAMA — "A Garra de Aço" e "Os Dois Ladrões".

•

AZTECA — "A Cruz e o Destino". (Proibido até 14 anos) com Jean Simmons e Stewart Granger.

•

PRESIDENTE — "Pedro e Paulo". (Censura livre) com Jardel Filho.

•

IMPERATOR — "Pedro e Paulo". (Censura livre) com Jardel Filho.

MARAJÓ (Jacarepaguá) — "Testemunha Chave". (Proibido até 18 anos).

•

SÃO BENTO (Niterói) — "O Homem de Duas Cabeças". (Censura livre) com Dane Kay.

•

FLORIANO — "Iwo Jima" e "O Golpe".

•

SANTA CECÍLIA — "Ben Hur". (Censura livre) com Charlton Heston.

•

BRUNI (Copacabana) — "Ódio Implacável". (Proibido até 14 anos) com John Barrymore Jr.

•

MADRID — "Iwo Jima". (Proibido até 14 anos) com John Wayne.

•

MONTE CASTELO — "O Pagador de Promessas". (Proibido até 18 anos) com Leonardo Villar.

•

MIRAMAR — "Amanhã Sorrirei Outra Vez". (Proibido até 14 anos) com Virginia Mac Kenn.

•

MARACANÃ — "A Rainha dos Piratas" e "Quanto Mais Samba Melhor".

KELLY — "Malokai a Ilha Maldita". (Proibido até 10 anos) com Javier Escriva.

•

NACIONAL — "Ódio Implacável". (Proibido até 14 anos) com John Barrymore Jr.

•

FLÓRIDA — "Malokai a Ilha Maldita". (Proibido até 10 anos) com Javier Escriva.

•

BOTAFOGO — "Geração Violenta" e "Treze Cadeiras".

•

MADUREIRA — "A Seita do Dragão Vermelho" e "Os Dois Ladrões".

•

LEBLON — "Iwo Jima". (Proibido até 14 anos) com John Wayne.

•

AMÉRICA — "Feira de Ilusões". (Censura livre) com Ann Margaret.

•

ART PALÁCIO (Méier) — "Pele de Verão". (Proibido até 18 anos) com Gaciela Borges.

•

SANTA HELENA — "A Galinha dos Ovos de Ouro". (Censura livre) com Lou e Costello.

DC no Estado do Rio

A primeira dama do Estado, ao lado do jornalista Jeferson Ávila, diretor do Museu Ari Parreiras, quando em visita àquela casa histórica

"Museu Ari Parreiras" ganhou madrinha; visita da primeira dama

NITERÓI — Realizou prolongada visita ao Museu «Antônio Parreiras», na tarde do último sábado, a sra. Maria da Conceição Rodrigues, que se fazia acompanhar de sua secretária. O diretor, jornalista e crítico de arte Jéferson Ávila, recepcionou a primeira dama do Estado juntamente com a viúva Parreiras e servidores do Museu, na presença do casal Geraldo Falcão e jornalistas.

DOCUMENTAÇÃO

No subsolo da antiga residência do ilustre pintor fluminense instalou a direção do Museu uma exposição dos originais das ilustrações a "fusain" do livro "Historia de um Pintor contada por êle mesmo", numerosos "croquis", a claro-escuro, de várias decorações para edifícios públicos do país e os autógrafos de artistas e homens de letras que constituem uma coleção à parte, das mais ricas e variadas do país.

RETROSPECTIVA

No piso superior, que foi transformado em três amplos salões, a primeira dama do Estado e sua comitiva tomaram conhecimento de uma retrospectiva do artista, compreendida entre o seu primeiro "estudo" a óleo e as suas últimas produções, incluindo-se paisagens, marinhas, costumes e temas de história. Todo êste material é exibido na "Sala Jorge Grimm".

Nas demais salas, denominadas "Pedro Américo Vitor Meireles" e "Sertanejas", há uma outra retrospectiva, mas esta de temas históricos que vão do século do descobrimento até o século XIX. "Pode-se dizer, sem receio de errar, que Parreiras plasmou nas suas telas o drama da nacionalidade" comentou o diretor, que ciceroneava os visitantes.

PARREIRA ILUSTRA A HISTÓRIA

Além das peças originais, acha-se ali também em exposição uma coleção de ampliações fotográficas dos quadros que pertencem a pinacotecas estaduais e estão espalhadas de Norte a Sul do país. Com essa providência conseguiu a direção não só emprestar um cunho histórico ao Museu, que é essencialmente de artes plásticas, como também dar ao público uma idéia do volume da obra deixada pelo artista em 54 anos de atividades profissionais.

NO "ATELIER"

Foram percorridos o "atelier" e as "Galerias Anexas", onde se acham colocados considerável número de "estudo" e também as peças de maior porte, como murais, etc.

No "atelier" encontram-se também os apetrechos de uso profissional, coleções de palhetas, caixas de tinta, trajes de modêlo, cavaletes de campo etc. Nos altos, em recinto inteiramente separado, está a "Coleção Alberto Lamego" que reune quadros de autores famosos das Escolas Flamenga, Holandêsa, Francêsa e Italiana do século XVII.

NOVA GALERIA

Os visitantes foram conduzidos, finalmente, ao depósito, onde se acham recolhidos, por falta de espaço nas Galerias, as Coleções "Artistas Contemporâneos" e "Nacionais e Estrangeiros do Século XIX".

Tôdas as informações e esclarecimentos sôbre o acêrvo do Museu foram prestados à primeira dama do Estado e sua comitiva pelo diretor, a conservadora e demais funcionários da Casa.

MUSEU GANHA MADRINHA

Na ocasião, a sra. Maria da Conceição Rodrigues manifestou seu grande interêsse para que o Museu Parreiras, receba o auxílio de que necessita, a fim de que seja preservada a parte de seu valioso patrimônio recolhida no depósito.

Frisando que tudo fica condicionado às dificuldades financeiras, que o Estado atravessa, assegurou, todavia, o seu empenho. O diretor Jéferson Ávila declarou que estava seguro do patriotismo e do bom-gôsto da visitante agradecendo por antecipação e que vai fazer em favor do Museu.

60 mil escolares podem ficar sem escolas se o govêrno não se mexer

NITERÓI — Se o govêrno do Estado não tomar as necessárias providências para regularizar imediatamente a situação das 2.500 professôras contratadas desde o princípio do ano, 60.000 escolares fluminenses poderão deixar de estudar, sem passar do ano letivo — revelou o secretário de Educação em "exposição de motivos" enviada ao governador.

Esclareceu o sr. Pedro Simão Júnior que a situação das professôras contratadas e substitutas deverá ser regularizada com a publicação dos respectivos contratos ou portarias e com a abertura do crédito para pagar-lhes os vencimentos, atrasados, em alguns casos, há 6 meses.

Loteria Federal inicia hoje venda de bilhetes

NITERÓI — A Loteria Federal do Brasil começa, hoje, oficialmente, as suas atividades em todo o território brasileiro, iniciando à venda dos bilhetes para a sua primeira extração, que será no dia 15 de setembro. O prêmio maior dessa extração será de 15 milhões de cruzeiros, e o total de prêmios atingirá a casa dos 42 milhões de cruzeiros.

Para o Estado do Rio foram destinados 900 bilhetes que serão distribuidos pelas Agências da Caixa Econômica aos revendedores e casas especializadas. Cada bilhete custará a quantia de 1.575 cruzeiros. Os lucros da Loteria Federal serão empregados no financiamento de obras públicas nos municípios, especialmente as que se relacionam com saúde pública, escolas e incremento à produção agrícola.

SINDICATO

Tôda a publicidade da Loteria Federal está a cargo da recém-criada "Aranto Publicidade", agência do Sindicato dos Jornalistas Profissionais do Estado do Rio. A iniciativa do presidente Jairo Mendes terá como finalidade empregar todos os seus lucros na prestação de assistência médica e social a todos os profissionais da imprensa fluminense. A agência já iniciou a elaboração de um plano a fim de fazer propaganda em todo o Estado, o que acontecerá a partir de outubro vindouro.

Os janotis insistem em não receber jornalistas

NITERÓI — Seguindo o péssimo exemplo do sr. José de Carvalho Janotti, seus auxiliares diretores da Loteria do Estado do Rio, inclusive o diretor-gerente que é seu irmão, estão primando pela descortesia, insistindo em não atender aos jornalistas.

Ainda ontem a reportagem do DC tentou ouvir um daqueles diretores da Loteria, a propósito da concorrência que esta sofrerá com o início das extrações da Loteria Federal, obtendo a mesma resposta das duas vêzes anteriores: "o diretor não está".

Nas vêzes passadas, a reportagem comprovou que ambos os diretores estavam e davam ordens de que não queriam ser "importunados pela imprensa". Ontem provàvelmente estariam também.

Positivamente, êste é o único govêrno que procura criar tôda a sorte de dificuldades para evitar que os profissionais da imprensa possam cumprir sua missão de informar aos leitores. E que ainda entende as atividades dos jornalistas como "importunação". Vale a pena transcrever aqui o comentário feito por um colega: "Êste Janotti, com tanto rabo, tanta bandalheira na Assembléia e tantas aventuras amorosas, ainda se dá ao luxo de hostilizar a imprensa. Êle não perde por esperar..."

Jôgo sôlto no Estado do Rio: cassinos voltarão a funcionar

NITERÓI — O jôgo voltou a ser franqueado em todo o Estado do Rio. Nova Iguaçu, Nilópolis, Paraiba do Sul, São Fidélis, Caxias, Petrópolis e até na capital os cassinos estão funcionando livremente, muito embora o governador Janotti tenha anunciado uma «operação Juraci Magalhães», cujos estudos nem foram ainda feitos.

Na capital do Estado anuncia-se, tambem, a abertura do cassino da «Mimi», uma das mais famosas casas de jôgo na época do sr. Amaral Peixoto. O problema, agora, é sòmente a questão das verbas...

CENTENAS DE CASAS

Enquanto isso, dia-a-dia, crescem as casas do «jôgo do bicho» e de cavalos. Em Caxias, por exemplo, uma sapataria virou Loterias, tal o crescimento do jôgo. Seu proprietário, Alberto Cassar, deu-lhe o nome de «Caçula Loterias» e já tem como sócio um filho de um ex-prefeito daquela localidade, Francisco Correia. Em Macaé, joga-se até nas ruas, e o prefeito Gérson Miranda já anunciou que «não tem meios para combater a corrupção.»

FERRONE CHEFE DE GABINETE

Uma das chaves para o «sucesso» do carteado em todo o Estado do Rio, do govêrno Janotti, foi à investida do delegado Ferrone, na chefia do gabinete do secretário de Segurança.

Luís Alberto Ferrone, que no govêrno passado foi o delegado de Costumes, saiu daquela especializada, para fortificar o esquema: agora é o coronel Coraci que tem a sua disposição duas camionetas oficiais, e em nome da famosa «operação Juraci Magalhães», faz o recolhimento nos municípios do «barato». Até mesmo o irmão do delegado Fredericci, tem uma casa montada em Santa Rosa. As falsas batidas anunciadas pelo sr. José Campanário tem o nome de «patrulhas-volantes», que rendem, mensalmente à «caixinha», cêrca de quatro a cinco milhões de cruzeiros. Ao mesmo tempo que tudo isto vem acontecendo, a chefia de Polícia vem perseguindo casas de prostituição, levando as «mulheres de vida fácil» a fazer seu «trottoir» no Centro da Cidade, na Rua São João.

Toneladas de manteiga foram falsificadas em Petrópolis

NITERÓI — A Polícia de Petrópolis descobriu uma "gang" de falsificadores de manteiga — "Emboaba" — cuja fábrica funcionava na Rua Cristóvão Colombo, 300 As autoridades estão no encalço dos falsificadores Hilmar Klijel, Jurandir Gomes de Sousa Lemos, João HangFilho, Antônio Teixeira, Laert de Tal e João Arnaldo Teófilo.

Ficou constatado que a manteiga falsificada é prejudicial à saúde dos consumidores, pois em sua composição entram elementos químicos considerados provocadores de doenças graves, como o "estereanil". Cêrca de 10 toneladas foram espalhadas no Estado da Guanabara e na cidade mineira de São João Del Rei, enquanto outras 6 foram aprendidas pela polícia petropolitana.

PARA SENADOR
José Alves de Azevede

Presos de Paracambi esperam no Forum a construção de uma cadeia

NITERÓI — O juiz Emílio Carmo tomou a iniciativa de construir, anexo ao Forum de Paracambi, um xadrez especial para recolher os presos à disposição do Juizo da Comarca, atualmente recambiados para a Casa de Detenção, em Niterói, que por sua vez não tem acomodação para mais detentos.

Concorrendo para o Orçamento do Estado com Cr$ 200.000.000,00 em impostos de Venda e Consignações, Paracambi não dispõe de cadeia pública desde a criação do município.

Para dar à Comarca o dispositivo de segurança, o juiz Emílio Carmo entrou em ação e conta com a boa-vontade do secretário de Obras, coronel Couto do Nascimento, que se comprometeu a fornecer o material necessário à construção do prédio e à elaboração de plantas e projetos, o que será feito pelo engenheiro Pitombo, do Departamento de Engenharia.

Caso tal colaboração não vier a ser prestada, o magistrado pretende levar a cabo a construção do xadrez com a ajuda do comércio e da indústria do município e a mão-de-obra oferecida pelo coronel Anival Tomás, comandante do Depósito de Munições do Exército, sediado em Paracambi.

Professor
ERALDO LOPES
para DEPUTADO ESTADUAL
p.t.n.

Notícias dos Municípios

BAIXADA FLUMINENSES
(do correspondente Nélson de Oliveira)

NILÓPOLIS — O povo progressista desta cidade agradece, por intermédio do DIARIO CARIOCA, ao delegado de Polícia, dr. Verter Losso, pela profícua administração que vem imprimindo à frente da Delegacia local. No trabalho de qualificação dos eleitores, o Delegado Verter Losso, ao lado do juiz de Direito Oscar Portela Santos, promoveu um serviço digno de elogios à população de Nilópolis.

NOVA IGUAÇU — O Comércio e a Indústria de Nova Iguaçu estão revoltados, com a atual diretoria da Associação Comercial, que tem a sua frente o presidente Silvio Coelho, em virtude daquela Entidade estar fugindo da sua finalidade para meter-se com os problemas políticos da cidade.

CAMPOS

O Sindicato das Indústria de Refinação do Açúcar dos Estados do Rio e Espírito Santo marcou assembléia geral para hoje, às 14 horas, a fim de deliberar sôbre o pedido de aumento dos salários dos tarefeiros e trabalhadores rurais nas usinas de açúcar, pretendido pelo Sindicato dos Empregados Rurais de Campos.

NOVA FRIBURGO

O delegado Alberto Sodré informou que, com autorização da Secretaria de Segurança Pública, a Delegacia de Polícia de Friburgo passará a ocupar um prédio no centro da cidade, pertencente ao Govêrno Italiano, que será alugado para servir de sede à dependência policial.

S. JOÃO DE MERITI

De hoje até quinta-feira, funcionarão 60 postos de vacinação antipólio em São João de Meriti, devendo ser aplicadas 30 000 doses de vacina Sabin.

CARMO

Carmo será sede do govêrno fluminense nos dias 1.º e 2 de setembro, quando o governador Carvalho Janotti e todo o seu secretariado se deslocarão para a cidade e se instalarão na Prefeitura. Diversas homenagens serão prestadas aos visitantes, a cargo de comissão integrada pelo prefeito Lúcio Medeiros Ferreira, pelo juiz José Bento Vieira Ferreira e outras pessoas de destaque.

Posseiros invadiram o retiro

MAGÉ — O delegado Périeles Gonçalves, de Magé, informou ao DC que cêrca de 40 posseiros chefiados pelo indivíduo Manoel Ferreira Lima invadiram o sítio do Retiro, de propriedade do sr. Luciano Converso. A Polícia mageense, após demorada luta, conseguiu repelir os invasores, tendo apreendido grande quantidade de armas de fôgo.

Periscópio

1 Sérias denúncias estão vindo do interior do Estado, segundo as quais os Juizes continuam expedindo títulos de eleitores, apesar de ter expirado o prazo, mantido por lei.

-•-

2 O ministro Badger Silveira, candidato petebista no Ingá, anuncia que percorrerá, esta semana, os municípios de Miguel Pereira, Vassouras e Valença, onde espera receber a maioria dos votos.

-•-

3 Por falar em visitas de candidatos, os dois candidatos que mais percorreram os municípios fluminenses, nesta pré-eleitoral, foram os srs. Daso Coimbra e Antônio José Schuler, respectivamente, aspirantes à Câmara Federal e à Assembléia Legislativa do Estado. Os dois homens públicos tiveram boa receptividade por onde passaram.

-•-

4 O sr. Togo de Barros está comunicando, aos jornais, que suspendeu as visitas de inspeção às agências da Caixa Econômica, até o término das eleições em virtude da interpretação de que as mesmas tinham finalidade política. As interpretações foram dadas pelos prefeitos das cidades visitadas pelo presidente da Caixa.

-•-

5 O candidato a vereador, por Nilópolis, sr. Antônio R. Vale, está convidando seus eleitores para o seu "Terreiro Umbandista", onde pregará sua plataforma. Uma dos itens defendidos pelo candidato diz que "só falará, na Câmara local, depois de evocar seus pais-de-santo".

-•-

6 O jornalista Tacito Tani assim se pronunciou, à respeito do cronista Osvaldo C. Filho: "êsse garôto, que vive pregando moralidade e revoluções, provocou uma greve nos setores estudantis, mas foi o primeiro a furá-la, em sua Faculdade. Admito e até admiro os elementos de idéias, venham de onde vierem, mas nunca tolerei os covardes e crápulas".

-•-

7 O vereador Joaquim Lavoura, presidente da Câmara Municipal de S. Gonçalo, declarou que é um roubo um vereador do município ganhar mais de Cr$ 10 mil de subsídios. Tal afirmativa prende-se ao fato de que os vereadores, daquele município, querem reunir o Legislativo municipal — contra a sua vontade — para aumentar seus vencimentos para Cr$ 40 mil.

-•-

8 O professor Eraldo Lopes, candidato a deputado estadual com fortes possibilidades de vitória, estêve, neste final de semana, na região dos grandes lagos, onde fêz vários pronunciamentos políticos, com real agrado.

Prévia aponta Badger

NITERÓI — Numa prévia eleitoral em que foram ouvidas 100 pessoas, 50 residentes no Bairro do Fonseca e 50 no Bairro de Neves, o ministro Badger Silveira liderou a opinião pública por margem de votos. A "enquete" popular, que foi realizada pelo "Comitê Estudantil Pró-Candidatura Badger Silveira" apontou os seguintes resultados:

Bairro do Fonseca: Badger 4 votos; Miguel Couto 18; Tenório 12; Paulo Fernandes 8; Macedo Soares 8; indecisos 10.

Neves: Badger Silveira, 20 votos; Miguel Couto 12; Tenório 8; Paulo Fernandes 3; Macedo Soares 3; Indecisos 4.

Garantia
Cortesia
Bons Serviços
BANCO LAR BRASILEIRO S/A
Associado ao "The Chase Manhattan Bank"
MATRIZ:
Rua do Ouvidor, 98
Agências Metropolitanas
Bonsucesso: Rua Uranos, 1075
Cascadura: Av. Ernâni Cardoso, 11
Catete: Rua Laranjeiras, 7
Copacabana: Av. Copacabana, 801
Ipanema: Rua Visc. Pirajá, 559-B
Madureira: Rua Maria Freitas, 110
Méier: Rua Dias da Cruz, 47-A
Tijuca: Rua Haddock Lôbo, 40

5ª feira
A SUPER-ESTRÉIA SUPER-ESPERADA!
METRO-PASSEIO
METRO-COPACABANA
METRO-TIJUCA
PAX — RICAMAR
PALÁCIO-HIGIENÓPOLIS
BARONESA (Jacarepaguá)
2ª FEIRA, 3 - SÃO BENTO (Niterói)
Metro-Goldwyn-Mayer
OS 4 CAVALEIROS DO APOCALIPSE
CINEMASCOPE METROCOLOR
GLENN FORD INGRID THULIN CHARLES BOYER LEE J. COBB PAUL HENREID
PAUL LUKAS YVETTE MIMIEUX KARL BOEHM
Proibido para crianças até 10 anos
ACOMP. COMPL. NACIONAL

Teatros e Boîtes
Programa para sua Noite

Teatro Nacional de Comédia
AVENIDA RIO BRANCO, 179 — TEL.: 22-0367
3.º MÊS DE SUCESSO!
"O PAGADOR DE PROMESSAS"
De Dias Gomes — Dir. José Renato
Cen. e Fig. Anisio Medeiros
HOJE, ÀS 21 HORAS

JOHNNI ALF
Trio Musical de Jazz
BOTTLES BAR
Rua Duvivier, 37-J – Tel. 57-1065

Novo Show
zero hora
OK copacabana
SENSACIONAL STRIP-TEASE
EDY AND ROB
acrobatas modernos
E AINDA PROFESSOR ROBERTINI (MAGIA MODERNA)
AVENIDA ATLANTICA, 1.424 — TELEFONE: 37-6310

UMA SUPER-PRODUÇÃO PARA 1962!
DE PAULA Pigalle NIGHT-CLUB
La Femme et Le Parfum
SONIA MAMED
TANIA PORTO - SILVIO JUNIOR
STRIP TEASE
O MAIOR E MAIS LUXUOSO «SHOW» DAS NOITES CARIOCAS

little club bar
Apresentando a melhor música para ouvir e dançar com soluvoz espetacular de
Joe Hamond
CONJUNTO DE ZÉ MARIA
LÍVIO ROMANO
Serviço de Restaurante
Rua Duvivier, 37-L — Telefone: 57-6984

O BAR CANGACEIRO
ANUNCIA A VOLTA DE
BOOKER PITMAN
TODAS AS SEGUNDAS, TÊRÇAS E QUARTAS-FEIRAS
E CONTINUA A VOZ E O SORRISO DE
HELENA DE LIMA
TODAS AS QUINTAS, SEXTAS E SÁBADOS

PLAZA HI-FI SOCIETY
AVENIDA PRADO JUNIOR, 258
Direção geral de MAURICIO LANTHOS
APRESENTA HOJE
CLUBE DO DISCO
SEM COUVERT — SEM CONSUMAÇÃO
ABERTO A PARTIR DAS 15 ATÉ AS 5 HORAS DA MANHÃ
RESERVAS DE MESAS PELO TELEFONE: 57-1870
Amanhã: DESFILE DE MODAS

GOMES LEAL
Teatro Jardel
É no Vapt-Vupt
SONIA MAMED
HOJE, ÀS 20,30 E 22,30 HORAS — RESERVAS: 27-8712

HOJE
BRUNI FLAMENGO
CARUSO-COP. LÍVIO BRUNI
BRITANIA LÍVIO BRUNI
REGÊNCIA
ROSÁRIO
SÃO BENTO (NITERÓI)
UM DESAFIO À SUA CAPACIDADE DE DAR GARGALHADAS!
DANNY KAYE e DANA WYNTER
"O HOMEM DE DUAS CABEÇAS"
2ª Semana
ON THE DOUBLE
CENSURA LIVRE
TECHNICOLOR
PANAVISION
QUINTA-FEIRA
RIO BRANCO LÍVIO BRUNI
MELLO (PENHA CIRCULAR)
SÃO JORGE (NITERÓI)

* Semana absoluta de sucesso para o Haras São Miguel.
* Funcionou a flautinha mineira de um senhor jóquei.
* Impraticável, no momento, a compra do Hipódromo da Ilha.

Pelo Miolo da Raia

Oscar Vareda

DINGO explodiu certinho na melhor prova da semana. — Aquêle mesmo até então modesto DINGO saído de perdedor após a quarta tentativa justamente a uma semana atrás.

Ganhou de AGAPANTO lá em cima um páreo escamado e no domingo seguinte enfrentou os bons da sua turma e no mesmo estilo, naquele finalzinho foi buscar o melhor êxito de sua campanha até agora.

Mas o negócio não ficou só aí não. — Quem formou a dupla, foi seu companheiro DANIELITO derrotando no "photochart" o HOMÉRICO. — A exemplo do ganhador, DANIELITO também deixara o páreo dos perdedores e deu o pulo certo para a esfera clássica em bom estilo.

Diga-se que êste duplo êxito do Haras S. Miguel marcou a semana máxima para aquêle campo de criação, desde sua existência, aliás ainda bem curta.

A semana foi do São Miguel contando ainda com os triunfos obtidos por CEZAR e AGRIMPEX na tarde de sábado.

Novamente em evidência o treinador Paulo Morgado, responsável direto por todos êstes êxitos.

Entre os redeadores, José Portilho merece um capítulo especial na semana que passou. — Tirou do baú a flautinha mineira e solou bonito algumas toadas realmente sensacionais. — Só aquêle do RED ORION bastava para sua consagração como o melhor redeador da semana.

Mas justo será não esquecer também o final com OTRA MÁS em que fêz valer uma tocada firme usando o chicote apenas para espantar mosca nas orelhas da eguinha.

Um senhor jóquei êste rapaz que deveria levar mais a sério sua profissão. — Basta lembrar que quando êle resolve solar afinada sua flautinha acontecem espetáculos como os da última semana.

NA BASE DO PARTICULAR — Estou escrevendo antes de saber das resoluções da C.C. — Após aquêle páreo de VILA REAL no sábado, dois dos três comissários de corridas explicavam que não cabia a F. Maia nenhuma culpa por aquela estranha exibição do cavalo.

O Gato continua miando forte na curva da amendoeira. — Além do turfe, também o futebol entrou direto para as conversações diárias daquele local. — Sexta-feira recebemos a visita do conhecido locutor Valdir Amaral da Rádio Globo. E no sábado lá estêve João Saldanha comentarista realmente técnico da Guanabara. — No setor barbadas, após aquelas incríveis de VILA REAL e BEDEL no sábado, aconteceram reabilitações no domingo. — AGAPANTO, OTRA MÁS e SADU foram os culpados.

NA BASE DO MUITO PARTICULAR — Parece completamente fora de qualquer cogitação, pelo menos no momento, a compra do Hipódromo da Ilha pelo Jóquei Clube Brasileiro.

Diante da reviravolta na questão, confirmamos notícia da semana passada, que existe possibilidade para a tentativa da iluminação do Guanabara e volta das corridas sob o contrôle da companhia que construiu o Hipódromo e ajudazinha de alguns elementos da JCG.

Atendendo um convite muito gentil do bom beduíno Alberto Fadel, passamos a colaborar a partir desta semana na publicação especializada Vida Turfista.

CONGONHAS do Stud Paula Machado ganhou bem em Cidade Jardim a primeira prova da tríplice coroa de éguas. Ponto precioso para o nosso velho e risonho Osvaldo Ulloa o treinador da bichinha.

Domingos Moreno internado no Hospital Central dos Acidentados após aquêle tombo feio de ULLY. Vai passando bem. Está em observação.

Livro de Ocorrências: Queixas e Anotações

Sôbre as três últimas reuniões realizadas no Hipódromo da Gávea, foram feitas várias anotações no Livro de Ocorrências. Treinadores e jóqueis registraram queixas com relação a exibições de seus pupilos.

REGISTROS

Eis o que foi anotado no livro de ocorrência.:

Reunião realizada em 23 de agosto de 1962 (Quinta-feira).

1.º Páreo — J. Fagundes (Jardimeira) declarou que, logo após a partida, Crystal Park (J. Corrêa) foi de golpe para dentro, obrigando-o a recolher e ficar para o último lugar. A. Pinheiro (Alula) declarou que, na partida, Laristan (F. Pereira Filho) foi de golpe para dentro, obrigando-o a recolher. J. Corrêa (Crystal Park) declarou que, no pique de partida, seu pilotado num lance inesperado, foi de golpe para dentro, embora fôsse prontamente corrigido, o que tudo se deu por não conhecer o animal, pois o montava pela primeira vez, adiantou, ainda, que nem o exercitou, daí desconhecê-lo por completo.

2.º Páreo — O. Machado (Mar Verde) declarou que, na partida, Minuano (E. Gibson) foi de golpe para dentro obrigando-o a recolher e que, na entrada da Variante, M. Silva (Montejota) foi para fora o desgarrando bastante, por isso não obteve melhor colocação. F. Maia (Mancinelli) declarou que, seu conduzido, por ser a primeira vez que corria à noite, ia se assustando com a iluminação, não podendo assim corrê-lo como devia.

3.º Páreo — C. A. Souza (Giant Star) declarou que, na reta final, sua montada ao ser exigida a fundo, trocou de mão, correndo para fora, embora fôsse prontamente corrigida.

6.º Páreo — O. Machado (Zás) declarou que, seu conduzido, não confirmou a carreira anterior, não pegando bem a raia pesada, pois corria muito "lerdo" em conseqüência, não obteve melhor colocação. P. Campos (treinador de Emir), declarou que, sua pensionista, havendo se exercitado muito bem em 105" para a milha e apronțado os 800 metros em 50"2/5, com o jóquei que o conduziu, acha que o animal devia ter corrido melhor.

Reunião realizada em 25 de agosto de 1962 (Sábado).

1.º Páreo — A. Azevedo (Passarela) declarou que, no final da carreira, sua montada atirou-se para dentro, tendo deixado de castigá-la para poder corrigi-la melhor.

3.º Páreo — R. Sepulveda (treinador de Espanhola) declarou que, sua pensionista, tendo se exercitado muito bem em 92"3/5 para os 1.400 metros e apronțado de galopão, acha que ela devia ter corrido melhor, adianta que devido talvez ao estado da raia que se encontrava pesada, não conseguiu melhor colocação.

6.º Páreo — J. Negrello (Ovídio) declarou que, nos 800 metros, I. Oliveira (Lampeão) forçando uma passagem por dentro de sua montada e a cêrca, não conseguiu o seu propósito, porque não pôde tirar a minha montada para fora.

7.º Páreo — J. G. Silva (Bedel) declarou que, na reta final, seu conduzido, ia se atirando para dentro, embora corrigido, foi também alcançado no focinho pelo chicote de J. Portilho (Cola-Cola) a conduzir a sua montada.

Reunião realizada em 26 de agôsto de 1962 (Domingo).

4.º Páreo — J. Tinoco (Flora Aranha) declarou que, na reta final, sua montada foi acometida de hemorragia conforme atesta o Serviço de Veterinária.

5.º Páreo — A. Santos (Hosérico) declarou que, em tôda a reta final, sua montada ia se atirando para dentro, embora fôsse sempre corrigida.

GRANDE HOTEL ESTORIL

LIDERANDO OS HOTÉIS DO E. E. SANTO
VITÓRIA — E. E. SANTO

O maior o mais luxuoso e o mais moderno Hotel do Estado — End tel — ESTORIL — Tel : 2-217

Estreantes da semana

CANDEUR — Fem., alazão, R. G. do Sul (5-10-59), filha de New Year e New Star — Criador: Stud Rio de Janeiro — Proprietário: o criador — Treinador: Mariano Soles.

DISCO DE OURO — Masc., alazão, Paraná (28-9-59), filho de Sifão e Kotona — Criador: Haras Santa Maria — Proprietário: Nélson Gonçalves — Treinador: Manoel de Sousa.

CAMÉLIA — Fem., tordilho, São Paulo (17-7-59), filha de Fort Napoléon e Conségera — Criador: Haras São José e Expedictus — Proprietário: Stud Lua — Treinador: Nélson Pires.

WHITE SPOT — Masc., castanho, Rio de Janeiro (22-11-59), filho de My Love e Strola — Criador: Carlos Modesto de Sousa — Proprietário: Rubens Costa Leite Amarante — Treinador: Claudemiro Pereira.

ABDIAS — Masc., alazão, São Paulo (5-7-59), filho de Iguaçu e Edelfa — Criador: José Homem de Melo — Proprietário: Stud Jaspe — Treinador: Rubens Silva.

CACÁ — Fem., castanho, São Paulo (2-7-59), filha de Swallow Tail e Assia — Criador: A. J. Peixoto de Castro Jr. — Proprietário: Sérgio Peixoto de Castro Palhares — Treinador: Maurílio de Almeida.

POPPY — Masc., castanho, Guanabara (10-7-59), filho de Marvell e Saraivada — Criador: Abelardo Accetta — Proprietário: Stud América — Treinador: Carlos C. Cabral.

CHANTILLY — Masc., castanho, São Paulo (18-11-59), filho de Blackamoor e Okayama — Criador: Haras São José e Expedictus — Proprietário: Stud L. de Paula Machado — Treinador: Ernani de Freitas.

PAU D'ARCO — Masc., castanho, Paraná (19-11-59), filho de Guaycura e Polmeia — Criador: Fazenda Santo Ângela — Proprietário: Stud Bom Jardim — Treinador: Darcy Cassas.

HOUDINI — Masc., castanho, Rio de Janeiro (15-8-59), filho de Sião e Clarita — Criador: Haras Queimados — Proprietário: Francisco Guimarães Venâncio — Treinador: Felino Favor.

HULLABALOO — Fem., castanho, São Paulo (1-7-59), filha de Kameran Khan e Mildred — Criador: Haras Ipiranga — Proprietário: o criador — Treinador: Expedito Coutinho.

SINDICATO NACIONAL DOS OFICIAIS DE MÁQUINAS DA MARINHA MERCANTE

Sede Própria: Av Rio Branco, 20, 11.º pavto.
Endereço Telegráfico: PROPULSOR — Tel.: 23-1092

EDITAL DE CONVOCAÇÃO
ASSEMBLEIA GERAL EXTRAORDINÁRIA

De ordem do sr. Presidente, esta Secretaria convoca a todos os associados quites, a comparecerem à Assembleia Geral Extraordinária, a realizar-se no dia 28 do corrente, têrça-feira, às 16 e 17 horas, respectivamente, em 1.ª e 2.ª convocações, a fim de serem tratados os seguintes assuntos:

1) Leitura, discussão e aprovação das Atas das Assembleias anteriores;
2) Dar ciência à classe para tomada de posição, com relação aos trabalhos da Comissão Arbitral;
3) Bem Geral.

Rio de Janeiro, 23 de agôsto de 1962

CASSIANO MARTINS DA SILVA
Secretário

Olhada agradou na volta fechada marcando 136"

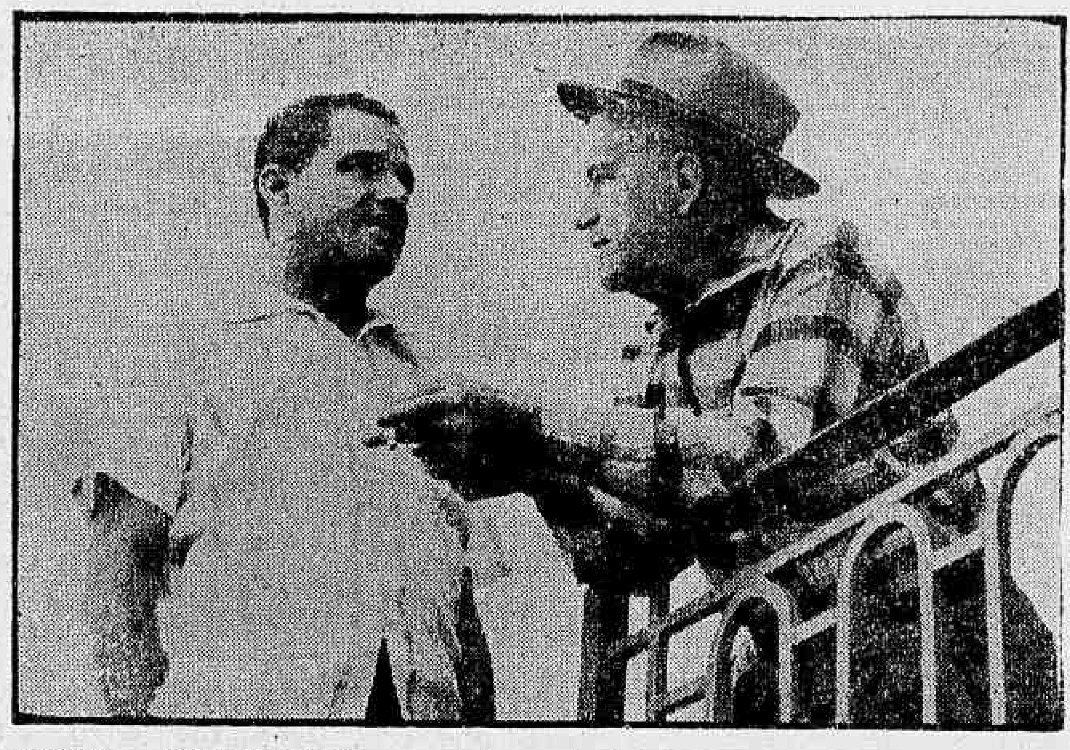

ANIMADO — Claudemiro Pereira, que vem respondendo pelo preparo de OLHADA, mostra-se animado com as melhoras da égua. Na foto de Gilmar, Miro em palestra com Ernani de Freitas

Preparando-se para seu próximo compromisso, a égua OLHADA trabalhou na manhã de ontem os 2.040 metros na pista de areia. Mostrando progressos, assinalou para aquêle percurso o tempo de 136" cravados.

OUTROS EXERCÍCIOS

Eis os demais exercícios anotados pela reportagem nos últimos matinais da Gávea em pista de areia pesada.

Trapaceira, P. Lima — 1.500 em 99"; Bambalaio, J. Graça — 1.500 em 99"; Ídolo de Madrid, A. Olivares — 1.400 em 93"; Olhada, O. Machado — 2.040 em 136"; Sister, F. Pereira Fº — 1.300 em 88"; Geltoso, J. Baffica — 1.300 em 85"; Baronet, J. Corrêa — 3.040 em 217"; Patalou, M. Silva — 1.000 em 66"; Acará, A. Marçal — 1.300 em 89"; Prince Albert, S. Mazzela — 1.500 em 97"; Jerobiar, C. Morgado — 1.500 em 100"; Gatucha, J. Negrello — 1.000 em 67"2/5; Aconcagua, F. Esteves — 1.300 em 88; Grey Dino, J. Portilho — 1.000 em 69"2/5; Curaçau, M. Silva — 1.400 em 93"; Bomjardim, A. Marçal — 1.600 em 104"; Violon Celeste, A. Barroso — 1.500 em 101"3/5; Estilhaço, J. Machado — 1.200 em 77"2/5; Fuji-Yama, A. Machado — 1.900 em 124"2/5; Akaturbi, A. Rodrigues — 1.200 em 81"; Cometa, J. Baffica — 1.400 em 92"; Roberta, O. Machado — 1.400 em 92"; Alumam, C. Morgado — 1.500 em 99"; Cadmo, J. Silva — 1.200 em 77"; Cartago, M. Silva — 1.400 em 93"3/5; Minha Pretinha, W. Andrade — 1.300 em 85"; Athéa, M. Silva — 1.600 em 111; Vagalume, A. Saldanha — 1.500 em 101"; Datcha, A. Ricardo — 1.200 em 80"; Melodie, O. Ricardo — 1.300 em 86"; Lord Galo, O. Machado — 1.000 em 65"; Camí, J. Juliοã — 1.200 em 78"; Pastorella, J. Negrello — 1.400 em 94"; Lambão, C. Morgado — 1.500 em 99"; Don Karadagian, C. A. Sousa — 1.200 em 79"2/5; Abril, A. Ramos — 1.900 em 126"/5; Burgrinha, M. Silva — 1.400 em 91"; Argail, A. Ramos — 1.600 em 108"; Rover, I. Sousa — 1.300 em 91"; All the Way, J. G. Silva — 1.400 em 91"; Rio Tejo, A. Santos — 1.200 em 80"3/5; Bornelo, C. Morgado — 1.300 em 81"; e Luar do Sertão, J. Machado — 1.600 em 101".

5a.-feira na Gávea

PRIMEIRO PAREO — Às 20,10 horas — 1.000 METROS — Cr$ 130.000,00

		Ks.
1—1	Sharmin, A. Ricardo	55
2	Bau-Lon, J. Quintanilha	58
2—3	Violenta, M. Silva	58
"	Chuchu, A. Saldanha	55
3—4	Edith, I. Oliveira	55
5	Nolana, J. Vieira	58
4—6	Good Eyes, F. Pereira Fº	58
8	Ilka, J. Ramos	58
8	Secretinha, J. Portilho	58

SEGUNDO PAREO — Às 20,40 horas — 1.300 METROS — Cr$ 130.000,00

		Ks.
1—1	Bliss, A. Bolino	57
2	Blanche du Bois, L. Acuna	57
3	Vioz, C. Morgado	57
2—4	B. B. G., M. Silva	57
5	Billie Dove, W. Andrade	57
6	Joutl, O. Ricardo	57
3—7	Gioia, A. Barroso	57
8	Rose Rouge, O. Machado	57
9	Nova Delhi, A. Hodecker	57
4-10	Gran Princesa, J. Ramos	57
11	Que Guapa I, V. Veloso	57
12	Água Preta, J. Negrello	57
13	La Guarania, A. M. Caminha	57

TERCEIRO PAREO — Às 21,10 horas — 1.200 METROS — Cr$ 110.000,00

		Ks.
1—1	Esprinter, J. Vieira	54
2	Cruzeta, J. Martins	58
3	Lorette, J. Machado	54
2—4	Iole, O. Machado	56
5	Kibumba, A. Saldanha	52
6	Zuninga, A. Leite	56
3—7	Marreatal, L. Acuna	54
8	Palomita, A. Ricardo	56
9	Passarela, Excluída	54
4-10	Agripina, O. Ricardo	54
11	Gata Azul, F. Pereira Fº	56
12	Peggy, J. Graça	54
13	Dina, J. A. Silva	54

QUARTO PAREO — Às 21,40 horas — 1.200 METROS — Cr$ 110.000,00

		Ks.
1—1	Finely, F. Pereira Fº	58
2	Xilo, Não correrá	50
2—3	Exchange, A. Bolino	54
4	Gorgerano, H. Cunha	50
3—5	Estilhaço, J. Machado	50
6	Hell, I. Oliveira	50
4—7	Turuty, M. Silva	52
8	Arrnendariz, A. Barroso	50

QUINTO PAREO — Às 22,15 horas — 1.500 METROS — Cr$ 110.000,00 — (BETTING)

		Ks.
1—1	B. Herald, A. M. Caminha	55
2	Boa Pinta, G. A. Souza	56
3	Lyrico, J. Quintanilha	54
2—4	Agrimpex, L. Souza	54
5	Protection, J. Barros	58
6	Garibaldi, J. A. Silva	58
3—7	Vila Real, F. Maia	54
8	Big Fool, I. Conceição	58
9	Chesterfield, C. Paranhos	54
4-10	Polarstar, Não correrá	58
11	Xit, F. Pereira Fº	58
"	Tenaço, E. Faria	56

SEXTO PAREO — Às 22,50 horas — 1.300 METROS — (Cinquentenário da Mesbla) — Cr$ 150.000,00 — (Betting)

		Ks.
1—1	Abandono, J. Fagundes	57
"	Cascavelato, J. Portilho	57
2	Montelou, Não correrá	57
2—3	Lago, P. Freitas Fº	57
4	Vaporito, Não correrá	57
5	Pilatos, I. Conceição	57
3—6	Le Girande, A. Barroso	57
7	Notário, A. Ricardo	57
8	Eucalipto, F. Maia	57
9	Boies, A. M. Caminha	57
4-10	Pery, A. Portilho	57
11	Negral, M. Henrique	57
12	Montejota, A. Bolino	57
13	Nunsuch, A. Dornelles	57

SETIMO PAREO — Às 23,25 horas — 1.000 METROS — Cr$ 130.000,00 — (BETTING)

		Ks.
1—1	Elétrico, A. Ricardo	58
"	Mister Lion, J. Souza	58
2	Queenstown, Não correrá	54
2—3	Tabanegro, M. Silva	58
4	Marijon, J. Portilho	58
5	Nesplel, J. A. Silva	58
6	Laragonez, J. Martins	58
3—7	Tajarin, Não correrá	58
"	Garôto da Vila, A. Ramos	58
8	Desertito, A. Azevedo	58
9	Quick Look, O. Machado	58
4-10	Sem Rival, A. Portilho	58
11	Mar Vermelho, L. Acuna	58
12	Alifal, Não correrá	58
13	Jaboticabal, F. Pereira Fº	58

ANTIGUIDADES

COMPRAM-SE pratarias, porcelanas, cristais, jóias e móveis de jacarandá ou cedro. Pagamos o valor de antiguidade — CASA ANGLO-AMERICANO DE ANTIGUIDADES LTDA. Rua Gago Coutinho, 73 — Largo do Machado — Telefone: 25-0618

GUIA de FILMES

Hoje:

16,25 — Desenhos
17,30 — O Último dos Moicanos
18,30 — Lanceiros de Bengala
19,05 — Matt Dillon
20,00 — Teatro Colgate — Palmolive
21,45 — Paladino do Oeste
22,30 — Você é Testemunha

assista pela TV-RIO

Jóqueis punidos ontem pela C. C.

A Comissão de Corridas do Jóquei Clube Brasileiro estêve reunida na tarde de ontem para julgar as três últimas reuniões disputadas no Hipódromo da Gávea. Entre outras deliberações, puniu vários jóqueis por desvio de linha e prejuízos causados aos competidores.

RESOLUÇÕES

Eis as resoluções tomadas ontem pela C.C.:

a) — Notificar os treinadores dos animais Zarco, Guerlain, Draft, Elfrene, Kibamba, Beaujolais e Talon (1ª vez) e Niña Tamar (2ª e última vez) — (indocilidade);

b) — Proibir de correr, por trinta (30) dias, o cavalo Feitiço, condicionando sua inscrição, posteriormente, ao parecer favorável do "starter";

c) — Proibir de correr o cavalo Baile (baida);

d) — Suspender, por infração do artigo 162, do Código de Corridas (prejudicar os competidores), os jóqueis José Corrêa (Crystal Park), José Alves da Silva (Garay), Manoel Bezerra da Silva (Caveira) e José Portilho (Otra Más) até o dia 28 de setembro próximo (Estas punições só entrarão em vigor a partir do dia 31 de agôsto corrente);

e) — Multar, por infração do artigo 165, do Código de Corridas (desvio de linha), os seguintes profissionais: Francisco Maia (Marco Polo) e Joaquim G. Silva (Galbion) em Cr$ 3.000,00, Antônio Bolino (Expresso) e Antônio Ricardo (Saúl) em Cr$ 2.000,00, José Machado (Grogojó) em Cr$ 1.500,00 e Ivan de Sousa (Belo Antônio) e Odálio Machado (Proconsul) em Cr$ 1.000,00;

f) — Multar, por fração do § único, do artigo 109, do Código de Corridas (deixar de declarar, em tempo, a retirada de um pensionista), o treinador Mário Mendes (Grão Califa) em Cr$ 5.500,00;

g) — Multar, por infração da alínea D, do artigo 35, do Código de Corridas (não apresentar a blusa com que devia correr seu pensionista), o treinador Gonçalino Feijó (Zarco) em Cr$ 2.000,00;

h) — Multar, por infração do artigo 147, do Código de Corridas (perda de boné), o jóquei Antônio Ricardo (Iago) em Cr$ 1.000,00;

i) — Mandar registrar, na fôlha de assentamentos do treinador Paulo Morgado, a diversidade e atuação o cavalo Cezar;

j) — Cancelar a penalidade imposta ao jóquei Arno Hodecker (Remember-me);

k) — Indeferir o requerimento do jóquei Antônio G. Silva;

l) — Ordenar o pagamento dos prêmios das corridas dos dias 15, 18 e 19 de agôsto de 1962.

Expresso Real Ltda.
RIO-BRASÍLIA
Diàriamente: 7,30, 8,00 e 13,00 horas
Rodoviária: Guichê 34 — Fone: 23-9178
Encomendas: Av. Venezuela, 3 - sobreloja
FONES: 43-6725 e 43-6726

Inscrições da semana na Gávea

A secretaria da Comissão de Corridas recebeu ontem pela manhã as seguintes inscrições para as corridas de sábado e domingo no Hipódromo da Gávea:

SÁBADO

1) — 1.600 — Cr$ 130.000,00 — Red Star 58, Dauphine Gastal 5[illegible], Junba 58, Dark Pearl 58, Espanhola 58, La Guaira 60, Judy 58 e Long Line 58.

2) — 1.400 — Cr$ 150.000,00 — Pêso: 57 — Mahendra, Roberta, Jalisa, Huesca, Guapuvira, Beira Alta, Kumi, Rocaille, Abrideira e Rafia.

3) — 1.200 — Cr$ 110.000,00 — Wyoming 54, Muscari 54, Roo Metralha 56, Joningrial 58, Vingo 58, Don Pelé 54, Pecado 58, Phoenix 58, Divinum 56, Grão Califa 58, Trapézio 56, Zimbo 54 e Valparaíso 56.

4) — 1.200 — Cr$ 110.000,00 — Doudinho 58, Gelboé 56, Diferencial 52, Tenace 52, Pacará 54, Pedrinho 58, Zé Curiboca 56, Rápido 54, Valsador 56, Zé [illegible] 5[illegible], Zozo 5[illegible] e Versátil 52.

5) — 1.000 — [illegible] — Pêso: 56 — [illegible], Pau d'Arco, [illegible], Poppy, [illegible], Abdias, White Spot, [illegible] e [illegible].

6) — [illegible] — Dianela 58, M[illegible] 60, Minha Pretinha 58, [illegible] 56, [illegible] 5[illegible], Tropeira 58, Indóje 58, Passarela 52, Xininha 60, Carbonífera 60, [illegible] 58, Miss Tamar 58, Conciliação [illegible] e Pitanga 54.

7) — 1.400 — Cr$ 150.000,00 — Pêso: 57 — Colo-Colo, Cochinchina, Blanche, Bedel, Springfire, Grão Príncipe, Horil, Henipo, Ocejão, Tocaic, Bornelo, Geitaço e Notário.

8) — 1.500 — Cr$ 110.000,00 — Leonardo 58, Labor 56, Sutaguz 5[illegible], Procondul 60, Curriculum 60, Trapaceiro 60, My Own 56, Comanche 60, Kabum 58, Hontem 52, Procurador 58, Jean Claude 58 e Devoto 56.

9) — 1.500 — Cr$ 110.000,00 — Esteio 56, Breast Playt 58, Zé Pregaré 56, Donaldo 58, Jerobiar 58, Edil 56, Acelerador 52, Van Cham 52, Zôpo 56, Dirigível 60, Halffin 58 e Cardan 56.

DOMINGO

1) — (AREIA) — 1.600 — Cr$ 130.000,00 — Pêso: 58 — Bonheur, Garay, Lee, Sunred, Sunstar, Lambão, Dark Emperor, Don Castilho e Juths.

2) — (AREIA) — 1.000 — Cr$ 200.000,00 — Pêso: 56 — Comédia, Aristócrata, Zécora, Candeur, Cláusula, Papilon, Peonia Rubis, Harpa e Camélia.

3) — (PROVA ESPECIAL) — Cr$ 220.000,00 — Garôta de Ouro 56, Harmonieuse 53, Lady Champagne 58, Zaleca 54, Albany 56, L[illegible] Violetera 56, Kilpar 53 e Paddy 56.

4) — 1.200 — Cr$ 200.000,00 — Pêso: 56 — Riquinha, Cacá, Comanchera, Clunch, Springlight, Blue Gardênia, Gralha, Potinga, Hedinha, Cutuca e Hulabaloo.

5) — 1.400 — Cr$ 150.000,00 — Kilpar 53, Organza 53, Minha Morena 53, Fonteca 53, Pruma 53, Polly 53, Bartok 57, Balada 53, Bluebell 53, Henre Grice 53, Abarga 53, Orangine 53, Natinha 53, Gala 53, Gringa 53 e Remember-Me 53.

6) — GRANDE PRÊMIO OSVALDO ARANHA — 3.000 — Cr$ 600.000,00 — Bar 59, Gurango 59, Argonauco 62, Baronet 62, Expert 62, Fuji-Yama 62, Scoubidou 59, Estel 62 e Quintuplo 62.

7) — 1.400 — Cr$ 150.000,00 — Hedon 53, Rapto 53, Guetary 53, Bárbaro 57, Brâmane 57, Brumado 57, Black-Tie 53, Anavion 53, Sizudo 53, Prenúncio 53, Cométa 53 e Namete 53.

8) — 1.200 — Cr$ 200.000,00 — Pêso: 56 — Houndini, Disco de Ouro, Camí, Lord Galo, Cadmo, Ceceu, Arasso, Saffar, Chantilly, Cow Boy, Purus, Gramado, Homel e Chico Prêto.

9 — 1.000 — Cr$ 130.000,00 — Xaium 54, Agulhão 54, Guerlain 58, Rompante 54, Quiet Boy 58, Arest[illegible] 58, Shibo 56, Foguete 58, Good Year 58, Ghosty Wind 58, Martinet 58 e Quarante 54.

Martim assumirá hoje a direção do América

Sofrímento do Flu

Elogiável sob todos os aspectos a luta do comandante Rodrigo, do Fluminense, contra os fatôres que lhe são, atualmente, adversos. E' um jogador de extraordinária fibra, de pertinaz perseguição ao gol que consola e alivia. Mas não dá sorte. Vai de arrasto nessa onda mansa que traz, após nove rodadas, o seu time na vice-liderança. A verdade é que nem Rodrigo, nem o time todo, ganharam ainda o coração da torcida tricolor êste ano. O Fluminense ganha mas não conforta. Passa pelos adversários assustadamente, apertadamente. E campeonato apertado só faz bem aos arquivos dos clubes. A torcida faz um mal danado, provoca brigas, dores de cabeça e uma opressão interior que dura, invariàvelmente, 90 minutos cada semana.

Rodrigo "era" o combustível que faltava para o tricolor arrancar. Assim o esperava a torcida, a paciente torcida do Fluminense. Nove rodadas e Rodrigo nada. Nada. Não o condenamos por isso. Antes lembramos que sofrer com comandantes é constante no grande clube das Laranjeiras. Quando saiu Carlyle, veio Simões comprado caro ao Bonsucesso onde se fizera "artilheiro" do campeonato num time sexto colocado no certame da cidade. E nada. Veio Marinho adquirido para a Taça Rio. E foi um sofrimento de dois meses até Marinho despontar como goleador emérito e implacável. Depois, Valdo. Os leitores estão lembrados. E Valdo só acertou (e como acertou) depois que deu baixa dos Fuzileiros. Quando estava tinindo o Fluminense o vendeu, para viver, Deus sabe por que, novos meses de angústia desta vez com Rodrigo, pois estamos certos que o grande jogador vai proporcionar êste ano ainda muitas alegrias (e gols) ao Fluminense.

HUMBERTO SETEMBRINO

Flu "goleou" 1 a 0; Fla, único invicto

Prosseguiu domingo à tarde a nona rodada do certame carioca, iniciada sábado à noite no Maracanã com a vitória do Flamengo sôbre a Portuguêsa por 4 a 0. Na partida principal, o Fluminense, merecidamente, manteve a vice-liderança do certame, derrotando no Maracanã, o invicto Olaria por 1 a 0, numa partida que agradou ao excelente público presente.

Nos demais jogos, não se registrou nenhuma surprêsa, já que a partida de prognóstico mais difícil, Bonsucesso e Campo Grande, terminou com a vitória do primeiro por 3 a 2. No jôgo de Figueira de Melo, embora bastante apertado pelo São Cristóvão, o Vasco soube impor a sua melhor categoria saindo vencedor por 3 a 1, enquanto Bangu e América empataram por um gol.

VITÓRIA APERTADA

O Fluminense venceu o Olaria graças a um gôl de Escurinho, de cabeça, escorando um centro de Calazans. O ponteiro esquerdo, e bem que contundido e sem poder chutar a pelota, teve bastante calma para abaixar-se e de cabeça atirar no canto direito da meta de Ernani, que, também contundido, não conseguiu deter a cabeçada. A renda da partida somou a importância de Cr$ 3 milhões 840 mil 318, e o árbitro da partida, com bom trabalho, foi o sr. Armando Marques. Na preliminar, o Fluminense saiu vencedor pelo mesmo escore, ou seja, 1 a 0.

MOÇA BONITA

Numa partida que estêve sempre mais para o América, o Bangu conseguiu lograr um empate por um gôl, marcando Nilo para os rubros e Bianchini empatando para os banguenses. O árbitro da contenda foi o sr. Antônio Viug, com regular atuação, e a renda foi de Cr$ 335 mil 160 havendo na preliminar um empate de 2 a 2. Êsse foi o último jôgo que Miguel Pimenta dirigiu no América, já que hoje pela manhã assume Martim Francisco.

FIGUEIRA DE MELO

O Vasco da Gama conseguiu um triunfo bastante difícil sôbre o São Cristóvão, que, inclusive, não merecia um placar de 3 a 1 na partida realizada no "alçapão" de "Figueirinha". Saulzinho foi o grande artilheiro do jôgo, marcando os 3 tentos do Vasco, cabendo a Olivas o gôl dos "cadetes". Dario, por reclamações e jôgo violento, foi expulso da cancha, embora a torcida não tivesse visto com bons olhos esta penalidade. O juiz da partida foi o sr. José Gomes Sobrinho, que não se conduziu muito bem, e a renda foi de Cr$ 712 mil 680, sendo que na partida preliminar o Vasco triunfou por 1 a 0.

TEIXEIRA DE CASTRO

O Campo Grande, que iniciara muito bem a contenda com o Bonsucesso, acabou se descontrolando quando sofreu o gôl de empate e perdeu por 3 a 2, numa partida que agradou bastante pela movimentação dos litigantes. Os gols foram assinalados por Manuel, Adauri (de pênalte) e Wellis para o Bonsucesso, enquanto Russo e Adílson fizeram os tentos do "benjamim" da Federação. A renda foi boa, Cr$ 238 mil e 900 e na preliminar o Bonsucesso também foi o vencedor por 3 a 1.

COMPLEMENTO

A nona rodada do turno será completada na noite de quinta-feira, quando jogarão, em General Severiano, as equipes do Botafogo e do Canto do Rio, partida adiada de comum acôrdo.

Gol de cabeça

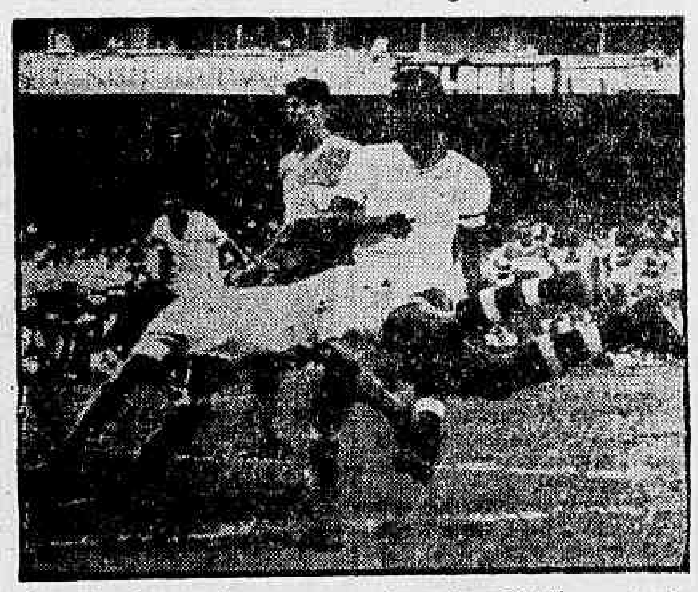

Aos 12 minutos da etapa complementar, Oldair recebeu no meio do campo e esticou para Calazans. Ràpidamente o ponteiro tricolor centrou sôbre a área. Escurinho, capengando e sem poder usar o pé, atirou-se no ar, num pulo espetacular, marcando o gol que seria o da vitória. Na foto, o momento em que Escurinho pegava no ar a bola, sob as vistas de Válter e Murilo e mais Rodrigo que aguardava a sobra

Pediu a aquisição de Sídnei do Coríntians

Reunido com o presidente Volnei Braune e com o nôvo diretor de futebol do América, Fernando Ojeda, Martim Francisco, ontem pela manhã, recebeu a visita da reportagem do DIARIO CARIOCA e declarou que está satisfeito com o plantel do América, esperando que o presidente lhe dê apenas alguns refôrços para cobrir as falhas de alguns bons valores vendidos.

Afirmou Martim Francisco que Sidnei será o primeiro refôrço e o presidente Braune já conversou com o presidente Wadi Helu do Corintians, dependendo apenas de acertar bases com o jogador para a sua transferência. A apresentação de Martim aos jogadores está marcada para hoje de manhã, no campo do Andaraí, alugado pelo América.

VIDA NOVA

Quando perguntamos a Martim Francisco a respeito do plantel e de como o quadro se comportou diante do Bangu, o nôvo treinador fêz questão de frisar que conhece a maioria dos jogadores e sabe que são todos muito bons. Quanto a forma como se conduziu o quadro diante do Bangu, nada tem a declarar, uma vez que não critica trabalho de outros companheiros.

MUITO BOM

No que diz respeito a Sidnei, Martim afirmou que o considera um dos melhores armadores de São Paulo e só não está no quadro principal devido a uma série de situações que foram criadas no clube. Acha Martim Francisco que o jogador vai se adaptar muito bem ao futebol carioca, já que é muito técnico.

MENSAGEM

Ao findarmos a entrevista, Martim Francisco pediu que o DIARIO CARIOCA fôsse portador de uma mensagem a todos os torcedores do América e da Guanabara. Afirmou o preparador que esperava cumprir a sua obrigação, dando ao América o verdadeiro lugar no cenário esportivo carioca.

Fla e Flu lutam hoje pelo título: basquete

Com o encontro entre o Flamengo e o Fluminense, hoje às 21,30 horas, no Maracanãzinho, decide-se o título de campeão carioca de basquetebol masculino. O rubronegro ocupa invicto a liderança do campeonato e se confirmar a vitória do turno terá reconquistado uma supremacia que manteve durante 10 anos. A vitória do tricolor, por sua vez, representará um empate final entre os dois clubes e a necessidade de uma série decisiva "melhor de três".

Ante a perspectiva de um choque equilibrado e revestido de sensacionalismo, o jôgo de logo mais vem atraindo o interêsse público, admitindo-se a quebra de recorde de renda em certames regionais de bola ao cêsto. O espetáculo deverá, de fato, proporcionar um desenvolvimento atraente, notando-se que os dois quadros têm condições técnicas para brilhar e oferecer lances de sensação. Acresce o interêsse do jôgo, o desfile de autênticos valores do basquete brasileiro, entre êles Rene, Fritz e Olivieri no Flu e Algodão, Valdir, Fernando e Oto, no Fla

DECISIVO

O Flamengo encontra-se a um passo do título de campeão carioca de basquete masculino e terá reconquistado hoje a hegemonia do bola-ao-cêsto do Estado da Guanabara se repetir o grande feito do turno quando derrotou o Fluminense por 65x46.

A vitória do rubro-negro representará a conclusão do certame com o clube da Gávea absoluto em primeiro lugar. Vitória do tricolor significará um empate final entre os dois clubes do que resultará a disputa de uma série decisiva "melhor de três". Tanto no setor gaveano como nas Laranjeiras o ambiente é de otimismo, sabendo-se que o técnico Kanela não esconde sua disposição de reproduzir a grande vitória do turno enquanto o preparador Renato Brito Cunha adianta que não será novamente surpreendido e que armou o seu conjunto para ganhar o duelo com o rubro-negro e tentar ainda o bicampeonato carioca.

DESFILE DE ASTROS

Os que ocorrerem hoje no ginásio "Gilberto Cardoso" terão o ensejo de apreciar o desfile de vários astros do basquete brasileiro, na sua maioria integrantes do selecionado da CBB. No quadro, dirigido por Kanela, atuarão Algodão (constituindo-se ainda em uma das fôrças do seu conjunto) Valdir, Fernando, Oto, Zéca, Gutinho, Sérgio Bocão (estréia), Arnaldo e Félix e no quinteto orientado por Brito Cunha formarão de saída: Renê, Fritz (dois gigantes convocados para o Mundial de Manilha) Olivieri, Arnaldo e Tovar.

BOA PRELIMINAR

Antecedendo o FlaxFlu decisivo, jogarão ainda pelo certame carioca Tijuca T. C. x Grajaú T. C. É um jôgo equilibrado, prometendo um bom transcurso.

DETALHES

LOCAL: Maracanãzinho.

HORARIO — Preliminar: às 20,30 horas e principal às 21,30 horas.

JUIZES — Tijuca x Grajaú — Aldo Montenegro e Carlos Coutinho e FlaxFlu — Paulo dos Anjos e Manoel Tavares.

PREÇOS — Arquibancadas — 100 cruzeiros e cadeiras: 150 cruzeiros.

Completando a derradeira etapa do certame carioca, Bangu e Vasco jogarão no ginásio do Vila Isabel às 21 horas com os juízes Guilherme Fleischauer e Mário Nilton Leal no contrôle.

CLASSIFICAÇÃO: — Posição atual dos clubes: 1º Fla 9 jogos e 9 vitórias, 2º Flu 8 vit. e 9 der. 3º Tijuca e Vasco 4 vit. e 5 der., 4º Grajaú T. C.; e Bangu 1 vit. e 8 der.

Augusto vai para Portugal

Agusto, ponteiro direito do Bonsucesso, foi vendido ao Sporting de Lisboa, recebendo o Bonsucesso pelo atestado liberatório do jogador a importância de Cr$ 3 milhões, cabendo ao jogador Cr$ 2 milhões de luvas e ordenados de Cr$ 100 mil.

Lourival Lorênzi, recentemente contratado pelo Leixões, embarca hoje para Portugal, levando em sua companhia Jaburu, que já atuou em Portugal e Adriano, êstes dois para o Leixões e Fernando do Madureira para um clube francês.

EXAME MÉDICO

Augusto, antes de firmar compromisso com o clube lisboeta, será submetido a rigoroso exame médico e só depois, assinará o compromisso, que será de dois anos.

O empresário José da Gama, responsável por tôdas estas transferências, está sendo aguardado no Rio de Janeiro amanhã, viajando de Lisboa. José da Gama, segundo foi anunciado, traz ofertas para o lateral esquerdo Casemiro e para o médio Nélson, ambos do Olaria.

ELIANE BATEU O RECORDE

Com sua nadadora Eliane Mota estabelecendo de um só feito duas extraordinárias marcas que se converteram nos únicos recordes da competição natatória da manhã de domingo, o Fluminense sagrou-se vencedor do "II Concurso Aquático da Temporada da Cidade, efetuado na piscina do Estádio Caio Martins, com uma vantagem de 52 pontos (161 x 109) sôbre o segundo colocado, o Vasco. O Icaraí foi terceiro com 43 pontos, o Tijuca, 39 e o Guanabara 31 pontos.

AMEAÇADA A LUTA DE ÉDER

São Paulo — Em face da alta vertiginosa do dólar, que ameaça ultrapassar a casa dos 700 cruzeiros em nossa moeda, o empresário norte-americano George Parnassus, promotor do sensacional combate, Eder Jofre x Joe Medel, quando o "Galo de Ouro" porá novamente em jôgo o seu título, a 6 de setembro, no Ginásio do Ibirapuera, estaria inclinado a cancelá-lo. Ao que apuramos, Parnassus vai procurar os responsáveis pelas emissoras de TV, a fim de pleitear um aumento na taxa anteriormente combinada, para a transmissão do combate em vídeo-tape. Adianta-se que esse aumento, seria na base dos 4 milhões, sem o que, haveria grandes prejuízos nesta promoção.

SANTOS SEGUE HOJE

SANTOS — Para dar combate ao Peñarol do Uruguai, no terceiro encontro pela Taça "Libertadores das Américas", marcado pela Federação Sul-Americana de Futebol, para a próxima quinta-feira, em Buenos Aires, a delegação santista embarcará hoje, por via aérea para a capital argentina. A representação do bicampeão paulista e campeão do Brasil, está assim constituída: Chefe — deputado Atiê Jorge Curi, que é seu presidente. Diretores: Modesto Roma, vice-presidente e Nicolau Mourão. Convidado de honra: deputado João Mendonça Falcão, presidente da FPF. Médico: dr. Daló. Técnico: Luiz Alonso (Lula). Massagista: Macêdo. Jogadores: Gilmar — Laércio — Lima — Mauro — Olavo — Dalmo — Zito — Calvet — Formiga — Dorval — Tite — Mengálvio — Coutinho — Pelé e Pelé. (SP-DC)

Chinêzinho foi vendido para tália

S. PAULO — Terminou finalmente, a novela que envolvia o conhecido craque gaúcho do Palmeiras, Chinezinho, de há muito pretendido por clubes italianos de projeção. A transação, realizada sábado à noite e mentida em sigilo, inclusive pelo próprio jogador, que vinha afirmando nada saber, foi concretizada entre o emissário italiano e os altos dirigentes palmeirenses.

MODENA

Não obstante se saber, que o clube mais interessado no excelente meia de ligação, é o Internacional, o seu atestado liberatório, foi vendido ao Modena, que pagou a importância de 180.000 dólares e ao craque, a título de luvas, pagará 36.000 dólares, além de um apartamento para morar, automóvel e gratificações de praxe. Provàvelmente, existe um acôrdo entre os dois clubes italianos, para a transferência de Chinezinho na próxima temporada, visto que, na presente, o Internacional não poderá lançar mão do seu concurso.

EMBARCA

A fim de engajar-se ao seu nôvo clube, Chinezinho embarcará amanhã (têrça-feira), com destino a Roma. Seu contrato, vigorará por 3 anos. E durante o primeiro ano, estará êle envergando a camiseta do Modena, devendo posteriormente, se transferir para o Internacional. — (SP-DC).

Manga está gripado e é dúvida para o jôgo

Manga é o problema para o Botafogo para o jôgo com o Canto do Rio, na noite de quinta-feira próxima, pois está sob cuidados médicos fortemente gripado que se apresenta desde anteontem, não tendo participado do coletivo de ontem.

Embora esteja sentindo bastante dores no ombro esquerdo, tendo, inclusive, se retirado do ensaio de conjunto de ontem logo aos 10 minutos de treino, melhorando levemente com a massagem após a ducha, Nílton Santos não é problema para a partida noturna que será travada em General Severiano.

FOI EM CALI

Foi num jôgo em Cali, durante a recente excursão do Botafogo, que o zagueiro bicampeão do mundo, num encontro com um adversário, sofreu forte choque no ombro.

CANAVIEIRA ASSINOU

O jogador Canavieira assinou ontem seu contrato com o Botafogo, frisando que "assinara em branco", mas em realidade seu genitor teve que assinar o respectivo contrato, já que ainda é menor o nôvo botafoguense.

BOTAFOGO VENDEU CHINA À ITÁLIA

Apesar do sigilo, consta que o jogador China, do Botafogo, teria sido vendido à Itália, por Cr$ 60 milhões, recebendo o craque Cr$ 10 milhões e mais Cr$ 2 milhões do clube, por um contrato de três anos. O jogador está tratando dos dentes para se apresentar ao seu nôvo clube, a fim de fazer exame médico. Não se conhece qual o clube que negociou China com o Botafogo.

EVARISTO ASSINOU COM O REAL

MADRI — O jogador brasileiro Evaristo de Macêdo assinou esta manhã contrato para jogar pelo Real Madri, segundo se informou em fontes fidedignas de Madri.

As condições do contrato não foram dadas a conhecer porém sabe-se que o jogador permanecerá durante 3 anos na equipe do Real Madri.

Macêdo recentemente negociou sua saída da equipe do Barcelona. (UPI-DC)

Didi afirmou que vai para o Cristal: Peru

O prazo que o Botafogo deu ao atacante Didi, terminou ontem à tarde e o craque compareceu a General Severiano, tendo na oportunidade afirmado a direção alvinegra, que iria aceitar a proposta do Cristal de Lima, embarcando sexta-feira para o Peru.

Por êste contrato, Didi vai receber como treinador e jogador do time a importância de Cr$ 15 milhões de luvas e ordenados de Cr$ 300 mil mensais. O jogador Terry, craque várias vêzes internacional da seleção peruana, será o auxiliar de Didi na direção do clube.

QUARENTINHA

O Botafogo está interessado em outro Quarentinha que não é o do Fluminense. Trata-se de um jovem que atuou pela seleção de amadores de General Severiano, quando da disputa do Campeonato Brasileiro de Amadores, mês passado no Rio.

VOLTARAM

Depois do regresso da Colômbia, quando venceram os três jogos que disputaram, os craques alvinegros estiveram ontem à tarde em ação em General Severiano, onde, sob as ordens de Marinho, fizeram um coletivo preparando-se para a partida contra o Canto do Rio quinta-feira à noite. Hoje à tarde haverá um coletivo como preparativo final para a partida contra os rapazes de Niterói. A concentração será iniciada à noite.

Copa Roca: prova de fogo para a seleção da CBD

A apresentação dos jogadores que comporão o selecionado brasileiro que excursionará à Europa, no próximo ano, deverá verificar-se no dia 4 de abril, segundo o calendário elaborado pela CBD.

Está previsto para os dias 11 e 14 daquele mês os jogos da Copa Roca, no Rio e em São Paulo, respectivamente. No dia 21 dêste mês a seleção da CBD estará estreando em Portugal.

PROVA DE FOGO

O técnico Aimoré Moreira estêve ontem na sede da CBD. Abordado pela reportagem do DC, declarou que os jogos com os argentinos serão muito produtivos para o selecionado, uma vez que servirão de "prova de fogo" para a campanha que os brasileiros farão no velho continente.

REFORÇOS

Aimoré, sempre acompanhado pelo presidente do Taubaté, aproveitou a sua estada no Rio para angariar refôrços para a equipe que dirige em São Paulo.

"FLAMENGO EM MARCHA" — O ex-presidente da República, marechal Eurico Gaspar Dutra, entusiasmado com "A MARCHA DA VITÓRIA" do Clube de Regatas do Flamengo, adquiriu um Título Patrimonial do clube que está realizando na Gávea um velho sonho rubronegro: O MAIOR CENTRO SOCIAL-ESPORTIVO DA AMÉRICA LATINA

...HÁ SEMPRE UMA PERGUNTA DIFÍCIL DE SER RESPONDIDA — OBTENHA RESPOSTA PRONTA NA E. B. M.*

Quem não gostaria de possuir em sua casa ou em seu escritório, enfim, de ter ao seu dispor um dicionário completo e atualizado, enriquecido de brasileirismos e de regionalismos e incluindo um grande número de locuções correntes; um atlas completo de todos os países do mundo e dos Estados e Territórios do Brasil; de encontrar em ordem alfabética, com os dados necessários, as biografias de tôdas as personalidades que se tornaram famosas em todo o mundo; de poder verificar cômodamente dados sôbre todos os países, cidades e acidentes geográficos de todo o mundo, com informações sucintas e exatas; de encontrar imediatamente qualquer definição de têrmos científicos, inclusive fórmulas químicas, de todos os elementos e dos compostos mais usados; de ter ao seu dispor verbetes de Botânica, de Zoologia e de Mineralogia, perfeitamente atualizados e escritos por especialistas?

É claro que qualquer pessoa deseja possuir tudo isso, que representa um acervo cultural de valor inapreciável. Até agora poucos eram os que podiam reunir uma grande biblioteca, agrupando as centenas de volumes necessários para essa finalidade, mas a monumental ENCICLOPÉDIA BRASILEIRA MÉRITO resolveu êsse problema, colocando ao seu dispor, em 20 volumes, todo êsse material, acrescido ainda de informações enciclopédicas nos verbetes que a isso se prestam.

Visite uma de nossas lojas, ou peça maiores detalhes sôbre essa obra inigualável, que veio preencher uma lacuna que até agora existia na bibliografia nacional.

***ENCICLOPÉDIA BRASILEIRA MÉRITO**

20 VOLUMES 15.000 PÁGINAS

APRESENTAÇÃO MATERIAL

Encadernação luxuosa, tendo a lombada gravada a ouro. Milhares de desenhos a traço, ilustrações em prêto e branco e páginas coloridas.

● Conheça mais detalhes enviando-nos, preenchido, o cupom abaixo.

Editôra Mérito S.A.

RIO DE JANEIRO: Rua Buenos Aires, 70-2º e 3º - Fone: 52-8811 - CAIXA POSTAL 4.857 - LOJA: Rua Ouvidor, 140 - Fone: 42-0871

SÃO PAULO: LOJA: Rua 7 de Abril, 328 - Fone: 36-0575 - CAIXA POSTAL 2.990

PÔRTO ALEGRE: LOJA: Rua dos Andradas, 991 - Fone: 5738 - CAIXA POSTAL 1.665

RECIFE: LOJA: Rua da Concórdia, 183 - Fone: 7587 - CAIXA POSTAL 374

EDITÔRA MÉRITO S. A. - C. P. 4.857 - RIO DE JANEIRO

Queiram enviar-me grátis e sem compromisso algum, o folheto relativo à "Enciclopédia Brasileira Mérito"

Nome:
Profissão:
Endereço:
End. Comercial:
Cidade:
Estado:

D. C. 28-8-1962

Penitenciária mobilizada para prender os fugitivos

Diario Carioca

RIO DE JANEIRO, TERÇA-FEIRA, 28 DE AGOSTO DE 1962

Readaptação

O sr. Moisés Benoliel, quando entrevistado pelo DIARIO CARIOCA, defendia os cursos profissionais para a readaptação de ex-detentos

Todo o dispositivo de segurança das Penitenciárias da Guanabara foi mobilizado em face das recente rebeliões ocorridas tanto na Colônia Penal da Ilha Grande como do Sanatório Penal de Bangu de onde fugiram 20 detentos que continuam em liberdade apesar da 3ª Companhia da Polícia Militar estar movendo verdadeira caçada aos criminosos evadidos.

O policiamento no 11.º Distrito Policial, onde é titular o sr. Ari Leão, que tem realizado inúmeras prisões na "gare" da Central do Brasil, está reforçado tendo em vista que ali, na madrugada de sábado, também houve distúrbios.

SIGILO BOBO

A direção do Sanatório Penal de Bangu está tentando a todo custo manter em sigilo as numerosas fugas que ali tem ocorrido, mormente agora, que o juiz João Claudino de Oliveira e Cruz, da Vara de Execuções Criminais constatou várias irregularidades naquele estabelecimento.

É voz corrente ainda que os detentos que denunciaram ao juiz essas irregularidades foram severamente castigados e, em razão disso, arquitetaram uma fuga em massa. Porém, sòmente cêrca de 20 detentos conseguiram se evadir.

EVADIDOS E BALEADOS

Dentre os detentos evadidos do Sanatório Penal de Bangu figura Deusdedith Resende Rocha condenado a 29 anos de reclusão, que seria um dos denunciantes das irregularidades reinantes naquele estabelecimento penal. Ivan Vieira Nogueira e Joel Ferreira dos Santos, além de muitos outros contam na lista de evadidos.

Três dos marginais que empreendiam a fuga, mais tarde identificados como José Nésio da Silva, José Carlos Ferreira e Válter Magalhães, foram recapturados. Um dos três, quando tentava escalar o muro do Sanatório Penal de Bangu, foi baleado pela guarda. A administração da casa, entretanto, nega-se a fornecer com precisão qual dos três elementos foi atingido pelos tiros.

RECAPTURADO

Manoel Alves de Carvalho, que sábado último fugiu da Ilha Grande, foi prêso quando tentava assaltar a residência 217 da Rua Temóteo Costa. Ao ser interrogado pelas autoridades do 1º Distrito Policial, Manoel que também atende pela alcunha de "Divino" confessou que fugira da Ilha Grande a nado, juntamente com seus companheiros "Boxeur", "Paraíba" e "Pirão".

Heraclito Teófilo dos Santos, o "Paulista" foi recapturado pelo delegado de Angra dos Reis, quando pedia restos de comida nos estaleiros da "Verolme". "Paulista" está condenado a pena de 15 anos, tendo cumprido 9 anos. Posteriormente, as autoridades policiais de Angra dos Reis prenderam Ican Pinto, condenado a 33 anos de reclusão, tendo cumprido sòmente seis meses. Êsses detentos foram também recambiados para a Ilha Grande.

Recuperação de prêso só com uma profissão

"Uma profissão definida é o caminho mais curto para a recuperação de um criminoso. Aquêle que não a tiver não saberá o que fazer com a liberdade. As penitenciárias deviam ser transformadas em escolas profissionais, onde todos os detentos aprendessem um meio de conquistar essa liberdade, que readquirem ao sair da prisão" — declarou ao DIARIO CARIOCA o sr. Moisés Benoliel, criador do Curso de Auxiliar de Serviços Médico-Hospitalares da Penitenciária Prof. Lemos de Brito.

A opinião do sr. Moisés Benoliel é de que "a aprendizagem não é difícil para aquêles que condensaram sua personalidade no sofrimento e na amargura do cárcere, pois êles acumularam tenacidade e resistência para aprender qualquer trabalho". Declarou ainda "que em seu curso os alunos se dedicam profundamente ao estudo, aprendendo realmente, e fazendo dessa aprendizagem o motivo de suas existências e de uma nova esperança para o futuro".

O EGRESSO

— O problema do egresso de uma penitenciária é a sua readaptação no seio da sociedade — prossegue — da qual se viu desligado por alguns tempos. A preocupação dos penitenciaristas de fazer com que um indivíduo recolhido à prisão tenha um tratamento humano, benevolente, com alimentação sadia, assistência médica, cinema, esportes, etc., e a camaradagem entre os internos, fazem com que aos poucos o detento se habitue com essa vida, que não lhes traz maiores preocupações do que a de recuperar a sua liberdade. Quando esta é conseguida, sai êle esperançoso e armado com os conhecimentos que adquiriu, de alguma profissão. Arranja um emprêgo e mais dia, menos dia, é despedido sem um motivo aparente — descobriu-se a sua procedência. Naturalmente, um empregador preferirá um empregado com uma ficha limpa a um ex-detento.

Qual seria então a solução para isso? Pergunta e responde o sr. Moisés: "A solução seria ensinar aos detentos meios de ganhar o sustento

(Conclui na 2ª página)

Grupo português na "Maison"

O Grupo Fernando Pessoa, constituído de jovens estudantes e amigos da arte e da poesia de Portugal, vai inaugurar no Teatro da Maison de France um programa de declamações e danças, inspirados na obra do poeta português que deu nome ao Grupo e que em Lisboa é mantido pelo Instituto de Alta Costura. O espetáculo terá início às 21 horas e será apresentado pelo embaixador Paschoal Carlos Magno. Na gravura, Isabel Ruth e César Augusto que fazem parte do Grupo Português

Vai melhorar

O martírio da espera e desconfôrto que sofre o passageiro da Central do Brasil vai durar um pouco mais, até que venham os novos carros e seja completada a reforma dos que estão em uso, mas poderá voltar depois se a depredação continuar

Vai ensinar

O médico David Akstein ministrará um curso nos Estados Unidos

Brasileiro 'abafou' médicos americanos

Afirmando ter provado aos médicos reunidos no III Congresso da Sociedade Clínica Internacional para Assuntos de Hipnose Experimental que a hipnose, a inibição e o sono constituem um mesmo processo fisiológico e dêle provêm, regressou ontem ao Brasil, o médico David Akstein.

Depois do conclave internacional presidido pelo brasileiro Morais Passos e realizado em Oregon, os médicos americanos que não compreenderam a tese apresentada pelo dr. Akstein reconheceram o seu mérito e lhe convidaram para ministrar um curso sôbre o assunto.

EXPLICA TESE

Falando à reportagem do DIARIO CARIOCA, o sr. Akstein disse que apresentou um trabalho médico sôbre Pesquisas Neuro-Fisiológica, relativo às funções da formação reticular do tronco cerebral ou seja: provou aos médicos ali reunidos que a hipnose, a inibição e o sono constituem um mesmo processo fisiológico e dêle provêm; e não do estados do espírito, conforme a teoria dos americanos.

Finalizando suas declarações o congressista brasileiro disse que a Psiquiatria foi o ramo de medicina que mais o impressionara nos Estados Unidos da América do Norte — asseverando: — "Os psiquiatras dêsse país ganham rios de dinheiro".

TRENS NÃO PARAM HOE

Para os trabalhos e conservação da linha 2, entre as cabines 2 e 4, os trens paradores da Central que se destinam à estação ePdro II não farão paradas, hoje e quinta-feira, dia 30, das 11 às 16 horas, nas estações de Mangueira e Todos os Santos. Pararão, entretanto, em Lauro Müller, São Cristóvão, São Francisco Xavier e Silva Freire.

À VENDA OS DA FEDERAL

Começará amanh, em todo o país, a venda, em larga escala de bilhetes da Loteria Federal, ao preço de Cr$ 1.575,00, cuja primeira extração se realizará a 15 de setembro próximo. Cada bilhete da Loteria Federal concorre a um prêmio de Cr$ 15 milhões e mais 9.541 prêmios, totalizando Cr$ 42 milhões.

Amanhã, às 11 horas, o presidente do Conselho Superior das Caixas Econômicas, sr. Olinto da Fonseca Filho, dará entrevista coletiva à imprensa, na Sala dos Premiados da Loteria Federal, à Avenida Marechal Floriano, 118 — 2º andar.

Melhoras na Central precederão aumento

A reforma dos 600 vagões de passageiros da Central do Brasil já começou, mas poderá durar 10 meses, pois a firma contratada para o serviço só pode recursar dois por dia, em vista do péssimo estado em que se encontram os carros. Completamente danificados, pelos próprios passageiros, que inutilizam os ventiladores e portas, cortam a forração dos bancos, estragam a pintura e chegam até a amassar a cobertura dos vagões, é provável que novas firmas sejam contratadas para acelerar o serviço.

D. Cora Lopes, chefe do Serviço de Relações Públicas da Central do Brasil, informou que, de forma alguma, a direção pretende ou tem ordens, no sentido de aumentar as passagens de Cr$ 2 para Cr$ 10 antes que tôdas as reformas sejam executadas, desde os vagões de passageiros até às estações de embarque e desembarque e linhas. Informou ainda que os novos carros a serem comprados, ainda estão no regime de concorrência, mas virão os mais modernos, contendo, inclusive, instalações para o serviço de alto-falantes que retransmitirão músicas de câmara.

CAMPANHA VIRA' NA FRENTE

Para evitar que os novos carros tenham o mesmo destino dos que estão em uso, a Central do Brasil iniciará, dentro em breve, uma campanha de orientação aos passageiros, com gráficos, cartazes e "slogans", mostrando as vantagens da conservação dos vagões.

Na campanha, a Central mostrará quanto custou a reforma de cada carro, com informações minuciosas, desde o corte da forração de um banco, até a quebra de uma porta, ou ventilador.

Mostrará também as verbas que são utilizadas nas reformas das unidades, em detrimento de melhorias e inovações, entravando assim o progresso do transporte ferroviário.

EVITAR COLAPSO

D. Cora esclareceu que mesmo acelerando as reformas, o período não pode ser muito curto, pois a paralisação de muitos carros ao mesmo tempo, antes do recebimento dos novos vagões que estão para ser comprados, provocaria um colápso nos transportes, com prejuízos flagrantes para os próprios passageiros Assim, o plano de modernizar os serviços de transportes da Central do Brasil, terá que ser executado de forma a não prejudicar mais sèriamente o público.

Pensa a direção da Central, acelerar a recuperação, sem levá-la a extremos, parando um máximo de 10 unidades por dia, para não atingir aos 600 mil passageiros diários que atende.

Armadores latinos vão se associar

Armadores da América Latina vão se reunir, no próximo mês, para formar a Associação Latino-Americana de Armadores, entidade que promoverá uma política de transporte marítimo entre os países que integram a ALALC — Associação Latino Americana de Livre Comércio.

A revelação foi feita pelo professor Genival de Almeida Santos, diretor do Departamento Econômico do BNDE, na conferência que pronunciou, ontem, durante o almôço da Associação dos Diretores de Vendas do Rio de Janeiro, no Clube Comercial.

ALALC

Discorreu o professor Genival Santos sôbre a formação da ALALC e seus problemas, dizendo que, com as negociações que se estão processando entre os países membros "portas estão abertas, mas que precisa de quem passe por elas, iniciativa que cabe às emprêsas privadas"

Acrescentou que as dificuldades maiores na concretização da ALALC deve-se à instabilidade política e à falta de consolidação da livre emprêsa, na América Latina, males decorrentes do subdesenvolvimento econômico, representado pela baixa renda e pelo baixo nível de cultura dos povos.

Quem toca disco em buate pagará taxas

O Sindicato dos Músicos Profissionais do Estado passará a receber quotas equivalentes ao salário mensal de três a seis músicos das casas de diversões públicas e clubes recreativos que utilizarem música gravada para reuniões dançantes, se fôr aprovado o projeto de lei ontem apresentado na Assembléia pelo deputado Paulo Alberto.

Justificando o projeto, o sr. Paulo Alberto disse que a classe musical brasileira vem há muitos anos sofrendo os efeitos do desemprêgo em virtude da crescente automatização, com a técnicas das gravações, provocando, por outro lado, o aparecimento de numerosas buates, cujos preços são os mais caros, sem nada pagarem à classe musical.

JOGO E BANDITISMO

O sr. Amando da Fonseca estranhou que o chefe de Polícia tenha convocado a Polícia Militar para dar combate ao "jôgo do bicho", quando era sua obrigação, e assim esperava todos os habitantes do Estado, convocar tôdas as possibilidades da Polícia para dar combate aos assaltantes e marginais de tôda ordem que infestam a Guanabara.

ISENÇÃO PARA UMBANDA

O sr. Átila Nunes reivindicou a concessão de isenção de impostos predial, territorial e taxas, para os templos religiosos da Umbanda, conforme preconisa a Constituição Federal.

POLÍCIA MILITAR

O sr. Gama Filho apresentou projeto de lei, dispondo sôbre promoções dos militares da Polícia Militar do Estado. A apresentação do projeto, segundo afirmou seu autor, constituiu, também, uma homenagem à passagem do Dia do Soldado, a 25 do corrente.

TRANSPORTES COLETIVOS

O projeto que cria a Cia. de Transportes Coletivos do Estado figurou na pauta da Ordem do Dia, mas foi daí retirado em virtude de emenda apresentada pelo sr. Saldanha Coelho. O projeto recebeu, além dessa, nove outras emendas que tiveram pareceres das diversões comissões. A maioria espera que o projeto venha a ser aprovado ainda esta semana.

Foram aprovados projetos abrindo créditos de .... Cr$ 10.807.422,40, para pagamento à Cia. Brasileira de Petróleo Ipiranga por fornecimento de gasolina à Superintendência, em dezembro de 1961 e de 25 milhões para continuação das obras constantes de têrmos de obrigações entre a antiga Prefeitura do Distrito Federal e o Clube de Regatas do Flamengo. Êste projeto é de autoria do sr. Silbert Sobrinho.

MANTIDO O VETO

Foi mantido o veto parcial oposto pelo Executivo a dispositivo do projeto de lei que dispõe sôbre a construção para passageiros, sob regime de concessão. A parte vetada refere-se ao local, em tais abrigos, para venda de livros, artigos para fumantes.

Psicologia da beleza

Para ministrar um curso sôbre beleza feminina chegou ao Rio a doutora Maria Ignez Vilmoran, formada nos Estados Unidos, onde se especializou em tratamento da pele através de psicologia. Possuidora de muita beleza e considerando que a mulher brasileira se situa entre "as mais belas e elegantes do mundo", a sra. Vilmoran iniciará suas aulas no próximo dia 3 na loja da Sloper. Depois de encerrar suas atividades no Brasil a famosa comestóloga seguirá para Buenos Aires, onde nasceu

Chegou no Circorama o filho de King-Kong

Dois grandes gorilas, dois tigres, um leão e parte do equipamento do "Circorama" chegaram, ontem, ao Rio, viajando pelo navio dinamarquês "Freya Torn", após duas semanas de viagem, trazendo em sua companhia os respectivos tratadores.

"Circorama" tem sua estréia marcada para o próximo dia 20 de setembro, no Maracanãzinho, seguindo no fim do mês de outubro para São Paulo. Os animais embarcaram no pôrto norte-americano de Jacksonville.

FILHO DE KING KONG

Os dois grandes gorilas, que atendem pelos nomes de Gargantua II e Mme. Toto, são oriundos do ex-Congo Belga, pesam 302 e 360 quilos e têm uma altura de cêrca de 1,70 metros. O seu tratador, o cubano naturalizado norte-americano José Thomas, contou-nos que há 31 anos trata de Mme. Toto, que foi espôsa do famoso Gargantua I, que trabalhou no filme "King-Kong", nascendo da união o valente Gargantua II, que está acompanhando sua mãe gorila nas exibições.

Durante a viagem, os dois possantes animais vieram alimentando-se de carne, galinha, ovos, sopa e chá com conhaque e limão. Existem dias — explicou — em que ambos chegam a tomar 1 litro de bom conhaque francês. O alojamento de ambos é um forte carro reboque com ar refrigerado. Tendo em vista o nervosismo de Mme. Toto e Gargantua II, ambos não puderam ser fotografados durante o desembarque.

MENOR DOMADOR DO MUNDO

Acompanhado do domador alemão Heins Naumann e seus dois filhos Jony e Tedy, sendo que êste último teve o seu braço direito dilacerado por um grande urso do Circo Búfalo Bill quando se encontrava no Brasil, em maio de 1953, na cidade de Campos, Estado do Rio, o tigre nadador Zita passou pelo cais do pôrto, antes de seguir para o Maracanãzinho. Adiantou-nos o seu tratador que já estêve no Brasil, no período de 1953-55 e guarda as mais belas recordações do nosso país. Os animais, que têm 2 anos de idade, se alimentam de 10 quilos de carne diária. Os tigres são de Bengala e Mandchúria e o leão é natural da Africa. Os dois filhos do domador, Jony, que tem 11 anos de idade, sendo considerado o mais jovem domador do mundo e, seu irmão Tedy, que conta 10 anos de idade, trabalham juntamente com seu pai no picadeiro e foram criados com os três animais desde os seus primeiros meses de vida. Durante a visita das autoridades alfandegárias ao "Froya Torm", foi encontrado no seu interior um grande contrabando, constituído de desodorantes, cigarros e outros artigos americanos.

A passeio

Jôny, o filho do domador Heinz Naumann, passeou tranqüilamente no lombo do tigre Zita, no cais do pôrto, como se vê na foto

Suspeito

O assalto sofrido por aquêle casal, na noite de anteontem, nas proximidades de São Conrado, é um testemunho seguro do abandono em que se encontra a cidade, principalmente depois que o sr. Newton Marques Cruz assumiu a direção do DESP, onde é mantido, segundo se diz, por dois homens fortes do govêrno estadual: os coronéis Gustavo Borges e Américo Fontenele.

Os assaltantes, três mulatos, empunhando um rifle 44 e pistolas 44 e 45, com os rostos escondidos por meio de lenços, além de se apossarem do carro "Dauphine" em que o jovem casal se encontrava, tomaram-lhe jóias e dinheiro e deixaram o môço completamente despido. Sòmente pela resistência oposta escapou a jovem da violação.

Embora avisada da ocorrência a Polícia do 1.º D.P. não pôde comparecer ao local senão uma hora depois por não dispor de uma viatura sequer.

Quando êste fato vem a público anuncia-se que 300 elementos da Polícia Militar, constituídos de oficiais, sargentos e soldados, em trajos civis, vão entregar-se decisivamente à campanha contra "bicheiros" em todos os quadrantes da cidade de molde a eliminar, definitivamente, o jôgo-do-bicho.

A Polícia tem o dever, a obrigação de combater tôdas as infrações penais e contravencionais levando os culpados à Justiça para que sofram as penas da lei.

Mas, não se compreende que não haja policiamento para garantir a vida e os bens dos habitantes da capital do Estado que são assaltados e roubados em plena via pública e a qualquer hora e exista para, em "blitz" fulminantes, ser hostilizada uma contravenção que não tem a mesma conceituação jurídica de um atentado à segurança de cada um.

Nesta preferência pela contravenção e abandono da infração penal deve haver, por certo, algo de pôdre e de suspeito.

TIMBAÚBA

RONDA CARIOCA

Contrabando a bordo

Cêrca de 10 milhões de cruzeiros em diversas mercadorias contrabandeadas foram apreendidos, na tarde de ontem, por uma turma de Buscas e Repressão ao Contrabando, a bordo do navio "Freya Torn", procedentes da América do Norte. O navio estava atracado no "pier" da Praça Mauá e a grande quantidade de volumes foi transportada para a Guardamoria, onde será leiloada.

A "muamba" foi encontrada no interior de ventiladores de bordo. Entre outras mercadorias, havia grande quantidade de desodorantes, batons, canetas tinteiro, naylon e vários pacotes que não foram abertos pelas autoridades alfandegárias. Um caminhão daquela repartição foi obrigado a fazer várias viagens para conduzir tôda a mercadoria.

Aluvião fere três

Luís Baeta Silva (27 anos, Rua Cosme Damião, 476, Caxias), Antônio Barros (46 anos, Rua Cantagalo, sem número, Gramacho) e Jacir Teixeira Leite (25 anos, Rua Cantagalo sem número, Gramacho), operários da firma Companhia Construtora Tavares Fernandes Ltda., que é empreiteira da SURSAN, foram soterrados quando abriam uma galeria de esgotos na Avenida dos Democráticos esquina da Rua Umbeide, devido a um movimento de terra naquela escavação. Ao local compareceram os bombeiros de Campinho, sob o comando do sargento Neves, para retirar os operários vitimados, sendo após conduzidos no Hospital Getúlio Vargas, apresentando ferimentos contusos e escoriações generalizadas. As autoridades do 19º DP registraram o fato.

Violou "sursis"

José Porfírio de Oliveira voltou a nôvo julgamento pelo II Tribunal do Júri, conforme sentença do Tribunal de Justiça, pois fôra condenado, anteriormente, a um ano de detenção por participar de um crime de morte, em 12-11-55, no Môrro de Santo Antônio e obteve "sursis", mas foi prêso mais tarde por porte ilegal de arma, quebrando, assim, as condições da liberdade que lhe fôra concedida. Até o momento em que encerrávamos esta edição, não havia sido concluída a sessão, presidida pelo juiz Bandeira Stampa, tendo como promotor Silvério Pereira da Costa e na defesa Augusto Thompson e Nejo Amatti.

Cadeia por tentativa

Em sessão do 1 Tribunal do Júri, realizada ontem à tarde e presidida pelo juiz Talavera Bruce, foi condenado a um ano de detenção Aramis, Soares Calçada Filho, que, a 21 de junho de 1959, tentou matar a tiros, na Favela do Colégio, o operário Wilson Araújo. Os advogados José da Silveira Lôbo e Luís Gatti funcionaram na promotoria e defesa, respectivamente.

PF Cresce

Com a participação de autoridades civis e militares, foram inaugurados domingo último mais dois postos da Polícia Feminina. O primeiro de número 21, está localizado no Largo dos Boiadeiros, na Rocinha, e o segundo, de número 22, na sede do Clube Adélia, na Rua das Oficinas. Estiveram presentes aos atos a senhora Deolinda Melaco Marinho e autoridades.

Carteira de volta

Foi concedida, ontem, pelo juiz Ivanio Caluby, da 8.ª Vara da Fazenda Pública, o mandado de segurança impetrado por Alberto Botelho contra ato do diretor da Inspetoria do Trânsito do Estado da Guanabara, que, a pretêxto de garantia para pagamento de multa imposta ao reclamante, apreendera-lhe a Carteira de Habilitação Profissional, não a devolvendo, porém após ter sido paga a quantia devida. Segundo o magistrado, a medida foi ilegal e o documento terá de ser devolvido pela autoridade faltosa.

Vigarice desmascarada

Os indivíduos Afonso Larrica, Dante Horácio Gomes Cirilo, Felinto Abaeté Cavalcanti e Mário Alberto Padilha, agindo de má-fé, tentaram vender a Francisco Benedito Lôbo Duarte terrenos fictícios em Brasília, para instalação de um pôsto de gasolina, ao lado do Palácio da Alvorada. Lôbo desconfiou e resolveu só fechar negócio com a presença da polícia. Resultado: os "espertos" foram presos e autuados. O processo está no Juízo da 13.ª Vara Criminal, onde o juiz Danilo Rangel Brígido dará a respectiva sentença.

Atropelador denunciado

A promotora Regina Parizot, da 8.ª Vara Criminal, denunciou Werico Leutério dos Santos, que, dia 7-6-62, atropelou os colegiais Valdevina Francisca, de 9 anos, Válter Francisco, de 12 anos, tendo o menino morrido no local, e a menina recebido ferimentos. O fato ocorreu na Estrada do Timbiras, próximo à Rua Visconde de Asseca. O juiz Eliezer Rosa aceitou a denúncia e designará a data para o devido interrogatório do denunciado.

Ladrões presos

Arlindo de Paiva e Pinho, Nélson Fischer e Antônio Alves Barbosa foram presos pelas autoridades policiais do 3º Distrito quando tentavam roubar um automóvel marca "Volkswagen" estacionado em frente ao Copacabana Pálace, na Avenida Atlântica. Interrogados no 3º DP, os três jovens negaram a tentativa de furto, mas em poder de Arlindo foi encontrado um molho de chaves falsas.

Criminoso quase linchado

O promotor Silvério Pereira da Costa, em exercício no 2º Tribunal do Júri, apresentou denúncia contra Inácio José Joaquim Pereira da Silva, que, no dia 24 de junho de 1952, na favela da Rocinha, cêrca de 22 horas, em frente ao barracão da Rua "Dois", matou a golpes de faca a menor de 15 anos, Maria Aparecida Francisca dos Santos. O acusado nutria uma paixão doentia pela menor, sem que ela tomasse conhecimneto. Sua avó, que sabia dos propósitos do criminoso, o advertira. Inácio, depois de praticado o crime, fugiu, mas passados meses voltou com o intuito de eliminar a avó da vítima. Vizinhos, que sabiam de tudo, ao vê-lo nas proximidades o prenderam. Revoltados, os populares que o prenderam, devido à demora da Polícia, tentaram linchá-lo, só não o conseguindo devido a aproximação de uma RP. No distrito, moradores da Rocinha, sabedores da prisão de Inácio, tentavam a tôda fôrça invadir a dependência policial.